時報

中華民國十七年
六月三日 星期日
今日圖畫時報閱者注意
舊歷戊辰年四月十六日
今天三張售大洋三分
第八千五百六十二號

定報價目 本國及日本一個月一元 三個月二元九角 六個月五元七角 九個月八元四角 全年十一元 南洋歐美一個月二元 三個月五元八角 六個月十一元四角 九個月十六元八角 全年念二元 郵費先惠郵票九五折算

廣告刊例 「封面及評前」二行起碼每日每行一元四角 「圖畫時報」每英方寸每次一元五角地位須於三天前預定 「新聞欄內」每日每行四角五分 「普通地位」三十字起碼每日每字一分二厘 「彩色廣告」加一色手續費十元二色四十元三色九十元四色一百六十元地位格色須預向本館廣告部接洽

本館編輯部設於浙江路二十五號（小花園南首）電話中央六一二〇四 營業部設於山東路A字六號 電話中央六一二〇一 電報掛號二五一四 ▲中華郵政特准掛號立券 按照總包特別優待寄送之報紙

政法原理

北大叢書	政治學大綱	張慰慈	一元六角
新學制高中	政治概論	張慰慈	八角
政法名著	物理與政理	鍾建閎	一元
共學社叢書	政治理想	程振基	三角
百科小叢書	社約論考	張奚若	一角
百科小叢書	法律	周鯁生	一角
	新編法學通論	孟森	二角五分
世界叢書	大陸近代法律思想小史	方孝嶽	上冊二元三角 下冊一元
北大叢書	歐洲政治思想史	高一涵	上中卷各九角
國學小叢書	古代政治思想研究	謝无量	二角
新智識叢書	柏拉圖教育政治學說今解	俞頌華	二角
百科小叢書	主權論	張奚若	一角
國學小叢書	中國古代法理學	王振先	二角
	現行國際法	寶協萬	紙面四元 布面四元六角
政法叢書	社會法理學論略	陸鼎揆	五角
	勞働法	孫紹康	一元五角
共學社叢書	政治心理	高佩鈞	九角
政法名著	政治中之人性	鍾建閎	一元二角
尚志學會叢書	革命心理	杜師業	二冊九角
又	審判心理學大意	陳大齊	六角五分
政法叢書	勞働立法原理	樊弘	一元一角
政法叢書	民法總則	歐宗祐	一元二角
學藝叢書	行政法總論	白鵬飛	一元二角
	中國司法制度	陶蒙曾	二角

商務印書館 (號180)

四馬路
美大公司今日發賣

伏魔大將軍

＝人人可請＝

我們的伏魔大將軍 不是迷信的人所崇拜的偶像 乃是用科學研究而成的 伏魔大將軍 日來在夕陽西下 黑幕漸升的時候 不是有無數的妖魔少醜 帶了他們尖利的工具、在各個人的肉體上侵略嗎 你們感到不快的話 那麼趕快去買「三星牌蚊蟲香」人人可請的伏魔大將軍就到你府上 同時侵略的蚊蟲 也會銷聲匿跡了

中國化學工業社啓
◀上海河南路四四號▶
本外埠各大藥房百貨商店煙紙店均有經售

商務印書館 函授學社 英文科

贈送書籍雜誌 展期一個月 陽曆六月底截止

本社英文科為優待新報名學員起見，曾定自五月一日起至同月三十一日止，凡報名入本科各級之學員一律給以贈品。茲因國內交通多阻，遠地有志入社者，不及於期內報名，故特將贈送期限展長一月至六月三十日止，其辦法如次：

(一)入第一級或第二級者，贈 初級標準英漢字典及英語語音學綱要各一冊，或袖珍英漢辭林一冊。同時入(一)(二)兩級者，三種全送。
(二)入第三級或第四級者，贈雙解標準英漢字典一冊或英語週刊一年。同時入三四兩級者，兩種全送。
(三)入第一級而同時預繳第二第三第四級學費者，贈 英語語音學綱要、雙解標準英漢字典各一冊、英語週刊一年及張在新編 漢英辭典一冊。
(四)已入社之學員如在此期內預備升級繳費者，亦照(一)(二)兩條優待。
(五)學員所得贈品為英語週刊時，得自行指定自某期（以未出版者為限）贈起。
(六)贈品以本科全級學費一次付清者為限，至分期繳費及入選科者，一概不給贈品。

真正產業

在本會儲蓄的人、可謂有正真的產業在手、因為如能按期付款、產業的價格、必有增無減、別種產業、皆有盈虧、獨在本會儲蓄、則有盈無虧、別種產業、皆可遭損失、獨在本會儲蓄、則水火不能損、盜賊不能害、一無意外之虞、不特無意外之虞、且每月開獎、有特獎一二三四等獎、種種意外之希望、儲戶愈增、此等希望愈大、即各儲戶所有之產業、價値愈高、如今特獎一項、已有三萬八千餘元、視每月所付儲款十二元、已有三千倍以上、每戶全會應付之會本二千元、亦有二十倍之巨、其他一二三四等獎、又各有三十八個、機會之多、更不可枚舉、既無意外之失、且多意外之得、世上產業、有如是之良好者乎、有志儲蓄者速來入會、此佈

詳章函索即奉

上海法租界愛多亞路七號萬國儲蓄會啓

改組 心心美術照相館 一週紀念 廉價一月

本館自運新式機械精究電光美術照相隨形放大出品精良交件迅速茲値本館改組以來一週紀念自六月一號即陰歷四月十四日起八折廉價一月聊酬惠顧諸君之雅意並贈長期八折優待券一紙以作紀念

南京路拋球場 電話中四七七六

電光牌汗巾

特價 每條五分 每打五角五分
原價 每條八分 每打八角八分

星期日各貨廉價九五扣

十七年式草帽	每頂二元四角起
新發明旅行帽	連架每具十三元
白色丁中山裝	每套特價四元五角
電光牌花露水	大瓶五角 小瓶一角
電光牌撲粉	每聽四角（二種買一送一）
各種浴衣	每件二元二角五分起

今日星期日全天營業時間自上午九時起至晚間九時止

三星廠總發行所啓
◀上海南京路石路西▶

鳴謝華安合群保壽股份有限公司賠款迅速

先夫前第一集團軍砲兵指揮張公瑩石生前曾在華安合群保壽公司保有壽險五千元月前逝世蒙該公司派員查明後當即將賠款五千元如數付給氏感激之餘無以為報特此登報聲明
張杜健如率子大鏞謹謝 2972

上海惠豐肥田精行設立招待處通告

本行發售肥田精貨色雪白如水晶效力比普通肥田粉數倍（例如用肥田粉三十斤不及肥田精七斤之力量）行銷以來與滿全國總行設在虹口華德路顧客光臨殊嫌不便為便利接洽起見特在五馬路寶善街貴馨里內一百七十七號天福公記內延聘遺伯鴻君為交際主任如蒙惠臨接洽或函索各省縣設立分行章程當即寄奉當此及時旺銷肥粉之際請勿交臂失之
電話中央八六八九

福安人壽保險公司緊要啓事

啓者本公司日前走電失慎有一部份之簿據已被焚毀各保戶之通訊處無從查考故特登報通告凡持有本公司有效人壽保單者請將保單及收條攜到本公司登記以便查核通訊外埠請即通函報告並特通訊處詳細列下幸勿放棄否則無論通訊本公司不任其咎本公司仍在原處四川路照常辦公特此奉告 2827

恒利銀行開幕廣告

本行定於六月三日即舊歷四月十六日開幕專營存款放款各種儲蓄匯兌貼現以及一切銀行業務資本雄厚辦事靈捷利息優越取佣從廉倘蒙惠顧請駕臨寧波路三十一號本行無任歡迎

恒利銀行謹啓

猛虎商標

火牛陣（正）

田單、用牛數千頭、畫龍文、束刀於牛角、復爇於牛尾、牛逕奔敵陣、死敵甚衆、遂復齊七十餘城、火牛陣即因此得名、如今戲館中、亦以此段故事編為戲劇者、永安堂所發行之虎標萬金油、善治內外症、凡數十種藥力所至、病魔披靡、亦猶火牛陷敵也、

內治 一服就好
中風中痰 心氣腹痛 四時感冒 消暑除煩 霍亂吐瀉 絞腸痧痛 咳嗽痰多 噎嗝翻胃

外治 一搽就好
頭痛昏眩 腰骨節痛 瘰癧核痛 跌打刀傷 牙痛耳痛 神經骨痛 疥瘡痧瘡 手足腫痛 無名腫毒 蚊蚤蛇傷 蚊蚤狗咬 皮膚破傷

總發行上海虎標永安堂 北四川路八十九號 電話(北)七二三六
總代理上海林大森 法租界新開河
各大商店藥店及煙紙店均有出售

美商 運通銀行啟事

本行爲全世界資本最大信用最著之銀行專營匯兌押匯存款放款貼現等各種銀行業務利息優厚取佣微薄附設旅行及轉運部代客辦理購運船票物貨不取佣金並代售旅行支票取款尤極便利本行以數十年之經驗與簡捷之手續深知定能得各界滿意也如承以上項業務見委者請駕臨九江路十五號至本行面洽

運通銀行謹啓 電話中央六一九七七 2831

上海紗稅局布告

爲布告事案奉江蘇省財政廳訓令案照上海棉紗一項向爲大宗稅收自歸併商辦以來承辦商民尚屬相安惟原有認額按之現今情形確有增加之必要除令飭照額再加三成二厘自本年五月二十八日起征並出示布告外仰紗商人等一體知悉照額增加不得藉詞延抗特此布告 局長朱豪

新華藝術大學第二屆暑期學校招生 男女

(學系)分國畫系·西畫系·西洋音樂系·京調崑曲系(開學)陽曆七月十六日(報名)六月十日起七月十四止(簡章)函索即寄附郵一分(校址)上海法租界金神父路南口打浦橋

商標 星牌 華商 老牌 屈臣氏衛生汽水上市

四大特色 檸檬水 香橙露 沙示水 葡萄露

總發行所上海齊物浦路十一號 電話中央二七二六

有正書局大廉價

本局所出各種名畫碑帖素蒙各界讚許今因行將遷移時報館舊址爲酬答歷年惠顧諸君推意起見特將所有存貨自陰歷四月初一日起廉價一個月各貨一律照碼六折另設廉價部自一折至五折不等尤爲便宜機會難得惠顧諸君尚希及早來購以免失之交臂

上海四馬路 有正書局啓

上海工會整理委員會緊要通告第十三號

爲通告事本會自奉中央命令整理上海各級工會一切工作三通告以便整理在案近查各區黨部工會尚有少數不肖之徒後如有不良份子在外活動定予嚴懲以維工運茲特再行通告

上海工會整理委員會通告第十五號

爲通告事茲定於六月五日召集代表大會選舉改組籌備委員特推派代表出席事關整理...

登記同志注意

按中央頒布登記須知第三條請求登記時應呈繳下列各物換取收條(甲)...又第六條如請求登記人之黨證舊登記證已經遺失者須由中選原介紹人或負責...記各同志中上列手續有不完全者請於六月十二日以前來部補行逾期不補行作爲無效幸勿自誤

上海特別市黨務指導委員會組織部

晉軍大破奉軍 克復高碑店

◎太原電、京漢路徐永昌部今日克高碑店、晉軍限五日內克北京、(南京二日電)

◎據確報、今晨三時第九第二十第廿九各軍約三萬人、與晉軍激戰、奉軍被擊敗、損失甚大、尤以第廿九軍爲甚、第二十軍比較的少數、日下奉軍正退高碑店、於此次激戰、奉軍死傷號稱四五千人、退到高碑店者僅約二萬人而已、(北京一日東方電)

◎一日晨、奉軍與晉軍發生激戰、奉軍大敗、死傷達四五千、(北京二日電通電)

◎北京電稱、據可恃消息、西陣線奉軍與晉軍惡戰結果、奉軍大敗、死傷四五千人、向高碑店退走、(東京二日路透電)

◎晉軍前鋒已抵高碑店、但未追擊奉軍、(北京二日路透電)

◎據派往長辛店者報告、第十六第十七兩軍退至長辛店、第十軍據徐水陣地、正在收容中、第八軍着手配備於琉璃河陣地、第二十軍第二十九軍似正向琉璃河以南陣地後退中、(北京一日東方電)

日本單獨行動 不令日僑集中 隨地派駐日兵

◎使團昨在荷使館會議、英美法意荷五國決以東交民巷及天津租界爲警備區、各國令僑民集中警備區內受保護、但日本不然、決單獨行動、亦不令日僑集中警備區、決日僑所住之地點、即派日兵守備、(北京二日下午二時電)

◎北京日僑商店機關等、今日起分派武裝兵守衛、(北京二日下午六時電)

◎張作霖出京、迫在眉睫、各國司令官決定警備配置、均整武裝、僑民唯待避難命令、(北京電通電)

◎因鑑于京津形勢迫切、今晨十時、列國駐軍司令官在新井軍司令官邸、開列國駐軍司令官會議、關於租界警備、作緊急之商議、(天津東方電)

◎日本在滿洲之軍事行動、須視南軍是否追擊奉軍而定、(北京二日電通電)

◎因張作霖之離京、已在今明日中、故各國公使館非常緊張、各國軍隊整備武裝、候命一下、立就部署、一切已準備完竣、北京城內充滿沈默與恐慌、外僑咸收拾臥具食器、於不安之中等候避入公使館區域命令之下、(北京二日東方電)

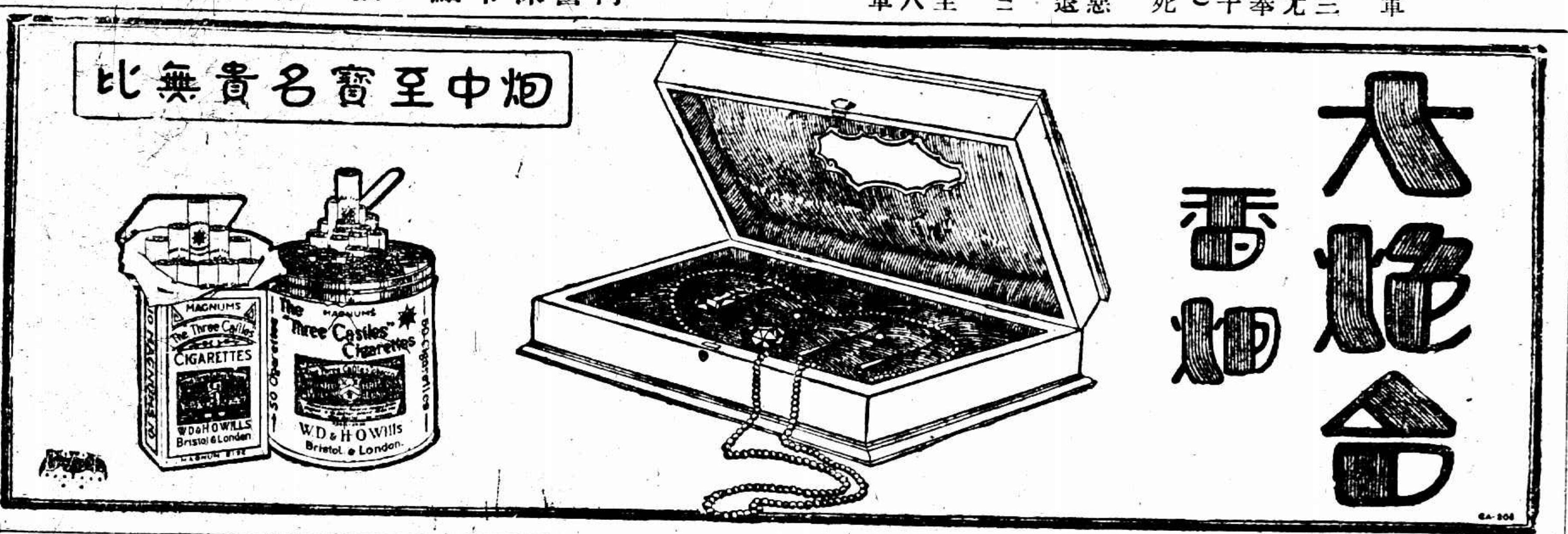

◎天津之五國軍司令官、特開會議、決定警備配置、一任之日本司令官運轉、國際列車保持京津間之聯絡、(北京二日電通電)

◎輿論對於張作霖退出北京後之影響、意見不一、報紙有謂將馮閻定能合作恢復華北治安、不復追擊奉軍者、亦有對於將來發展表示悲觀者、軍界雖甚焦慮、但似以爲無過分悲觀之理由、並希望日本無再採軍事行動之必要、(東京二日路透電)

三總司令行踪

◎閻錫山一日午後入保定、(天津二日電)

◎蔣介石一日晨八時、由石家莊啓程南返、(道口一日電)

◎馮玉祥於本日午後入保定、(北京二日電通電)

收編魯孫軍

◎馮志洵一日赴惠民、收編魯軍吳杰、孫軍郭華宗唐慶珊等部、(徐州二日下午四時電)

軍事彙聞

◎由泰安方面進抵黃河以北之南軍、向長清平陰之間北進、正開往齊河方面、(濟南一日東方電)

◎第四集團軍精銳之夏威第七軍(李宗仁部)、白崇禧第三軍、胡宗鐸第十九軍、亦決定參加北伐、將由白崇禧統率北上、(漢口二日電通電)

◎奉方有求和代表、已由天津出發來寧、(南京電)

唐悅良堅辭代部

◎外次唐悅良、對代部絕對不就、現已提出三次辭呈、(南京二日電)

蕪交涉員駁復日領

◎前日本向國際聯盟會提出之聲明書、說濟南案情、現國民政府預備答覆、正在起草中、一俟詞句修正、即行發出、(南京二日電)

◎駐蕪日領田村、一日致函交涉公署、取締對日經濟絕交委員會、由交署嚴予駁復、(蕪湖一日電)

◎蔣總司令電、據總指揮劉峙、師長胡祖玉報告、日軍時派飛機來泰安萊蕪吐絲口范家鎮一帶、拋擲炸彈、死傷無抵抗之人民甚多、請外部嚴重抗議、(南京二日電)

◎二日全市下半旗一日、爲濟案誌哀、(濟南二日電)

日軍政界陸續來華

◎松井中將若杉情報部課長一行、昨晚來濟、今晨八時半謁福田師團長時、由黑田參謀長說明濟南事件、(濟南一日東方電)

◎日外務省岬內一等書記官、昨晚離東京、經由朝鮮赴奉、豫定以二三星期、赴京津各地視察、(東京二日東方電)

◎南京政府代表以日本現內閣對於中國保持積極政策、若開始濟案交涉、必蒙不利、現內閣一日存在、則保留交涉、俟採不干涉主義之新內閣出現後、方開始交涉云、(東京二日電通電)

陳銘樞不就粵主席

◎陳銘樞過港、表示決不就省府主席、(香港電)

◎樂昌共黨被第七師進剿、竄入離樂五里之董塘石塘、據險固守、(香港二日下午九時電)

◎政分會一日通過財廳組織法、及國稅管理委員公署組織大綱、(香港二日下午九時電)

◎省政府二十九日議決案、月撥三千元舉辦昆蟲局、准韶州改市、委李暉南爲市長、(香港二日下午電)

◎總部憲兵決由四隊增至九隊、成立憲兵團、(香港二日下午九時電)

閩整理財政會決案

◎劃一軍制、定一日實行、(香港二日下午九時電)

◎整理財政委員會議決海軍陸戰隊月餉二十四萬、臨時費三萬、獨立第四師月餉十六萬、臨時費二萬四百元、十四師月餉二十萬、臨時費二萬五千元、(福州二日上午十時電)

◎溪河江船員因指導員將內瑄江來省、一日起罷工、二日各界亦因此罷業游行、省政府今日請指導員綏來並撥千元供其費用、(福州二日下午一時電)

◎獨立第四師第三團長尤開運辭職照准、由第一營長黃克繩繼任日內就職、(廈門二日下午八時電)

◎民衆團體議決全市捐租半月、慰勞北伐軍、(廈門二日下午八時電)

錢大鈞赴錫

◎三十二軍長錢大鈞、二日下午由京到錫、下車後即至第一團檢閱、二時許至惠山游覽、四時十分回城、步行巡視城廂內外、五時四十分乘車返滬、(無錫二日下午十一時電)

◎無錫城內外二日發現共黨青年團標語、水陸公安隊正在澈查中、(無錫二日下午十一時電)

徐西剿匪

◎第九軍第三師一團、一日由徐赴蕭縣剿匪、楊虎臣軍開往碭山駐防、(徐州二日上午十時電)

電訊彙誌

◎國府給三千元爲孫岳治喪費、(南京二日電)

◎李烈鈞一二日內、將到滬一行、(南京二日電)

◎南京市政府、六月一日開成立週年紀念大會、(南京二日電)

◎最高法院首席檢察官戴修贊、因共產嫌疑被捕、押在總司令部憲兵第三團、今日有人爲之緩頰、不得要領、現黃埔同學會、正設法營救、(南京二日電)

◎皖南涇縣土匪猖獗、據城屠殺、該縣人民李振亞、胡惠生來京請願派隊剿捕、(南京二日電)

◎國府拘獲私藏手槍之劉治寰一名、交衛隊管押、(南京二日電)

下列國產出品之精良久已蜚聲國內外
九華售價之低廉足使各界稱奇叫絕

絹紡·完全天然絲纖維紡織而成最適夏季男女襯衫之用市上售價每尺四角半以上九華僅售三角六分較任何舶來品爲廉

漂白絹紡·即上項之貨加以漂白色澤光潔甯製長衫衣衣及男女襯衫均甚合宜九華每尺僅售三角八分

細紡葛一名六號葛·質地密緻細勻光潔花紋文雅用製夏季男女內衣小衣均甚合宜市上售價每尺八角以上九華僅售四角八分

單縐一名福片縐又名印度綢·市上商貨居多每尺售價一元二角九華以推銷國貨爲職志每尺僅售六角六分爲夏季長衫旗袍女衫內衣最佳衣料質地細勻光潔亦國貨中唯一之佳產也

雙縐一名去縐綢·爲國貨晚近出品係用二種縐經紗組織而成甚爽爲夏季衣料之最佳者市上每尺售一元八九角九華僅售一元一角

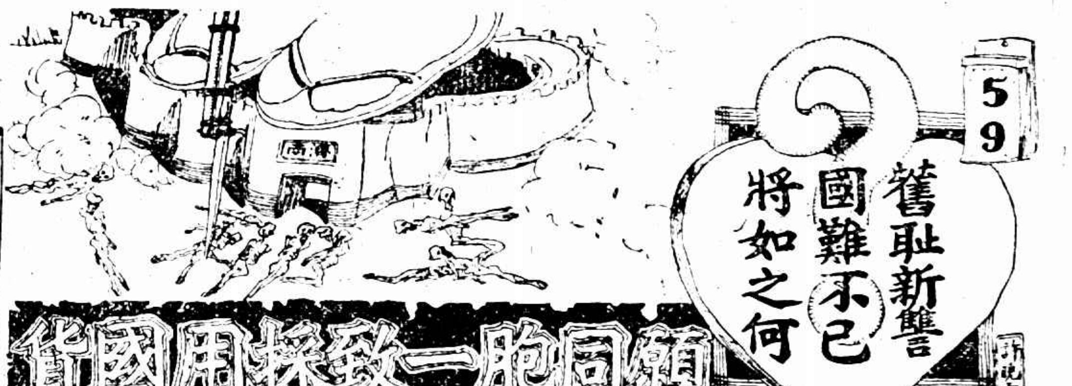

南京路九華是專售國貨綢緞的商店

節屆夏令單衣爲各界所必需國貨之中固有至優至廉適宜夏令單衣之衣料也請各界惠臨素以薄利推銷國貨爲職志之九華綢緞商店購之

	女旗袍料	西裝襯衫料	長衫料	短衫褲料
	每件	每件	每件	每套
絹紡	約二元三四角	約二元七角	約四元五角	約四元零
白紡	約二元四五角	約二元七八角	約四元七八角	約四元三四角
細葛	約三元六角	約三元六角	約六元	約五元七八角
單縐	約五元零	約五元零	約八元五角	約八元二角
雙縐	約六元八九角	約六元八九角	約十二元零	約十一元

用上列九華所售國貨製夏衣非但較劣貨蘇紗洋紗爲優且定價比蘇紗洋紗爲廉

上列各貨完全國產細勻光潔質地優良用製夏衣最爲合宜九華綢緞商店發售各貨歷來僅取薄利上列之價以提倡國貨爲主旨並此薄利而不圖本外埠 惠顧批發照價一律其餘最近新出花色名目繁多不及備載尚祈惠顧諸公駕臨選購以贊助國產之暢銷乃幸

南京路平望街斜對 九華綢緞商店 電話中央二六五二

北京公債市

◎二日公債市、九六開盤二一七、收盤二一四、後場二一、收盤二一、成交一百四十萬、(北京二日下午八時電)

謀炸奉兵工廠 青年死二名被捕五名

奉天兵工廠發現炸彈、曾誌前報、五月二十三日夜半、有便衣青年七名、掘廠東牆根、埋炸彈之際、適被巡邏兵三人察見、青年即放槍與衛兵交戰、結果死二名、餘五名被捕、送司令部、

張作霖搬運北京古物

奉天通信、近一年來、北京寶物、如四庫全書清宮陳設祭器等、不時運奉、故奉天博物館、驟增多數珍品、現在關內戰事不利、每日有車人由京押運木箱來奉、內裝清宮所藏宋元明之金石書畫及帝像、各王府之雕刻瓷磚玉瓦等亦拆下運來、昨日袁潔珊又運交博物館明清帝王像十三幅、據京奉車站之調查、謂運來古物、多交某要人處儲藏、共價值至少値一百五十萬元云、

奉方免魏武英職 不簽字五路由日建築

吉林通信、吉長吉敦兩路局長魏武英、前奉常蔭槐命、與日人辦理日人要求建築吉省五鐵路簽字事宜、魏以有損權利、不欲照辦、常蔭槐認爲不遵命令、即於二十一日下免魏查辦令、另派北京交通部航政司長趙鎭接任、趙於二十六日晨就職、

奉省各縣限期徵壯丁

奉天通信、關內奉軍損失甚多、張作霖令奉省各縣甲等縣徵壯丁三百名、乙等縣二百五十名、丙等縣二百名、十日內送省、又省警務處以省內防務空虛、令各縣抽選鄉團與民夫一千名、編爲保安隊、警備地方云、

奉天禁止反日運動

奉天通信、日本出兵山東、強佔膠濟、屠殺我國軍民、國人無不痛憤、奉天各團體、於前日發散抵制日貨反對日本出兵等傳單、其中以東北大學學生爲最出力、該校並派代表赴津滬聯絡、劉省長兼教育廳長謂有礙治安、於二十六日傳諭各校長、不准學生開會演說散傳單及請假、即星期日亦不停課、令學生在校溫習、如有不執行爲、惟校長教員是問云云、一面令警廳派便衣警在校牆外監視、此外如戒煙酒會慈善會等、亦一律禁止集會云、

吳佩孚心猶不死 聯絡川中灰色將領助楊攻萬

川訊、吳逆佩孚在川聯絡劉存厚鄧錫侯等部下灰色將領、助楊森反攻萬縣梁山等處、鄧部羅澤周團有異動、國府接信後、由李烈鈞召集川將領駐京代表商議辦法、決由國府一面電令鄧錫侯等節制所部、如有事體發生、惟最高軍事長官是問、一面電令川中各將領對羅澤周部嚴加懲辦、並由李以私人名義致電劉存厚、(南京二日電)

武漢政分會決案

外部並未派陳以一赴日

東、程潛被免職、其第六軍軍長已由軍委會電委

破獲共黨機關

武漢政分會決案

◎武漢政分會議決要案、㈠令湘鄂教育廳擬實行識字運動辦法、短期內普及全省、㈡各地廟宇除正當祀典外、均改貧民學校、㈢軍費不敷、決由財委會速將捲煙庫劵銷售抵補、㈣湘鄂海軍費廿萬、請中央担任、其造艦費月八十萬、由鄂湘擔任、(漢口二日下午八時電)

◎白崇禧調教導團來漢、(漢口二日下午八時電)

◎張靜江吳稚暉電李宗仁、兩星期後來漢、並擬北訪馮閻、(漢口二日下午九時電)

◎財委會委員白志鵾談、兩湖凡與中央有關係之地方財政、由財委會整理、委員尚須補二人、現軍費月計五百七十二萬餘元、北伐臨時費八十萬元、現確定鄂收入三百萬、湘一百萬、中央暨粵省各濟五十萬、不敷一百五十萬、(漢口二日下午九時電)

◎廣水至東篁店站、發現由隨棗竄來匪二千餘、盤踞二日、電請清鄉督辦派兵往剿、(漢口電)

日本在奉之軍事行動

奉天通信、日本平壤飛行隊、決定六月初悉數來奉、任新民錦州一帶警備、該隊籌備員十四人、於前日來奉、與駐奉日軍司令官選定南滿製糖會社南方之田地百餘畝爲飛行場及儲藏庫、於今日(二十六)開始動工、奉天日僑、於昨日在地方事務所開警備會議、決組織義勇隊十千名、向日領署領大批械彈及電網等、警備租界、營口日軍、於新市街地方、設無線電台一座、並由旅順運來重砲數架、械彈數十箱、憲兵百名、儼然欲以武力佔據該地云、

馮玉祥通令保護外僑

馮玉祥念六日通電全軍云、查保護外人、前經通令遵行在案、玆將布告轉錄如下、文曰、本軍北伐、師行以律、從不許有不合理的對外舉動、軍行所至、凡屬國民僑民、無論任何國籍、一律妥爲保護、即遇有應行交涉之事項、亦必隨時報告主管機關、按照外交手續辦理、迭經通令各部、嚴申約束、本總司令言出法隨、全軍無不奉行、惟望各地外僑、各安生活、勿自驚擾、倘有冒充軍人、不法匪徒、敢乘機侵害外人、准受害人扣送前來、定當嚴懲、決不寬貸、特此布告週知、仰各一體遵照、是爲至要、切切此布等語、除布告外、玆再通令週知、仰各嚴加約束、轉飭所屬、對於外人之生命財產、如醫院商家教堂等類、一律妥爲保護、不得疏忽、切要切要、馮玉祥宥、(念六日)

國際記載

日本優詔問題糾紛不已

二日東京電、日政府內部以十七博士之彈劾運動、係曾更資格從事政治運動、而尤以美濃部達吉山田三郎兩氏、在法制局參事官之職、此等舉動殊欠穩當、故對十七博士非難之聲甚高、但學者方面謂此非政治運動、不過爲擁護憲法發表公正之議論而已、故較前更加憤慨、(電通社)

二日東京電、研究會對於優詔的共同聲明、尚拒絕修正、貴族院各派之交涉會、論爭之末、尚無何等決定、本日再議、(電通社)

二日東京電、關於貴族院對優詔問題發表共同聲明書之事、昨日午後開各派交涉會討論研究會之議案、各派咸主張硬意味之修正說、但研究會不同意、各派擬於二日各向總會諮詢徵求同意後、再行會合、大概形勢上研究會案之議立、當無問題、(東方社)

孟買油池失火

一日孟買電、此間美孚油行有一油池失火、池有油五十萬加倫、救火員現竭力撲救、附近尚有若干火油池甚可慮、(路透社)

日本檢舉共黨告一段落

二日東京電、共產黨檢舉告一段落、起訴者總數二百三十一人、學生一百十五人、(電通社)

印度最大鐵廠停工

一日印度詹歇浦電、塔塔鋼鐵公司、爲印度最大鐵廠、現因罷工風潮迄未解決、故宣布停工、辭退工人、(路透社)

英艦來華交替

一日倫敦電、英國巡洋輕艦東福克號今日離樸資茅往中國、換回英巡艦凱里斯衛號、(路透社)

駐美日使啓程回國

二日東京電、日本駐美大使松平氏、昨日偕節子姬由華盛頓出發回國、(東方社)

西班牙飛行家失踪

一日倫敦電、五月二十九日由西班牙京城乘飛機向東飛去之西班牙飛行家二人、今究在何處、迄未知之、傳說已在那錫利雅降地、但據卜斯拉路透訪電、則並無此事、西班牙京城路透訪電亦謂此機杳無消息、(路透社)

二日火奴魯奴電、飛行家二人偕二美人乘南十字號飛機由美國加里福尼州非克潮飛二千一百哩、昨日安抵此地、此爲由美赴澳六千哩行程之第一段、該機夜間曾迷途、飛於廣漠無際之太平洋、石油將竭、機中人皆大恐、時發無線電、當有往來船舶與之通電、卒向其途遙遙中、乃得向火奴魯奴飛來、(路透社)

亨保毒煤氣案之報告

一日柏林電、德政府所派調查亨保毒煤氣案之委員會、現已查得爆發成災之毒煤氣、係舊有戰具之一種、依照和約、本應銷毀、後經協約國允許、留作工業用途、既無違犯戰具條例、而史託爾會議際亦未要損毒煤氣、今亨保議會方設法銷毀所剩戰具、(路透社)

外部並未派陳以一赴日

國民政府外交部總務處來函云、「逕啓者、五月二十九日貴報第一張內載國民政府外交部司長陳以一因公於本日(二十四日)抵神戶等語、查本部司長中並無陳以一、祇有第二司第三科科長陳以一、亦已久離職守、更無派赴日本之事、相應函請貴報迅予更正、並電知駐日記者、以明眞相、而免影響外交、是所至盼、六月一日」除遵將來函通知駐日記者外、特此更正、

白崇禧之談話

北伐軍分道進攻……程案經過情形

漢口通訊、記者三十日上午訪第四集團軍前敵總指揮白崇禧氏於楊家花園、詢以軍事外交以及程案等、白氏略謂、軍事本多秘密、現在將可能發表之範圍內者略述之、予此番北上、在新鄉晤馮、新鄭晤蔣、石家莊晤閻、商得作戰方略、第一二兩集團軍任津浦線、三四集團軍及第二集團軍之一部任京漢線、京綏線則第三集團軍獨任之、第四集團軍所出之兵、共十八個師團以上、除已北上外、第七第十九兩軍、均抽一部北上、至究係若干部隊與如何進展、則不便明說、予於數日內即北上督師、至於外交、濟案自爲痛心之事、此次攻入京津後、在不平等條約未取消以前、一照國際慣例、設京津外兵在其守備區域、不讓敵人入內、即入內而將其武裝解除、我軍絕對不入其守備區域、至於程濟案、當十八日武漢政治分會成立後、當晚李宗仁主席與予談及、擬請程出爲第四集團軍副司令、湘省政務、可由彼手擬、對此事、以私人情感言、則覺非常惋惜、爲免後方糾紛、統一兩湖、免成軍閥割據之形勢計、不能不請程氏暫時休養云云、

魯滌平定期就職

第四路總指揮部取消……李明灝就軍長職

長沙通訊、程潛免職、兩湖軍隊、均另行改組、原有之第四路總指揮部、自有取消之必要、昨魯滌平已訓令該總部參謀長馮崇六、飭即籌備結束、限於五月底全部取消、魯氏於二十六日晚抵湘、湘政府之組織、即行着手、現決定於本月三十日先就清鄉督辦職、六月二日就省政府主席職、魯對人宣稱、將來設施、側重於清共剿匪、魯現定期就職、省政府將即日告成、湘鄂臨時政委會秘書處已令分別清理各項卷宗、定於本月底實行結束、程潛被免職、其第六軍軍長已由軍委會電委該軍師長李明灝代理、並委胡文斗爲副軍長、已誌前報、現李胡已均在省城宣告就職、李代軍長並於日昨訓令所屬服從命令、並遵照督署所頒清鄉計畫、厲行剿匪、以靖地方、(五月二十七日)

國府會議紀

六月一日國民政府委員會開第六十八次會議、(一)宋委員淵源擬具籌辦國貨銀行附設國貨銀行暫行章程、擬指撥資本請公決、決議指定孔委員祥熙、宋委員淵源、宋委員子文、財部長[illegible]、王局長世杰審查、(二)法制局局長王世杰、呈復奉交審查軍事委員會所擬呈之法規編審委員會組織條例、大體尚屬妥善、惟第二條擬加修正請鑒核、決議照修正公布、(三)工商部部長孔祥熙擬呈工商部國貨陳列館規程及省區特別市國貨陳列館組織大綱、請鑒核備案、決議國貨陳列館、准照辦、規程各項由部公布、(四)外交部次長唐悅良呈請收回代辦部務成命案、決議存、(五)大學院院長蔡元培呈請調任許壽裳爲大學院秘書長、派楊銓爲大學院總務處處長請鑒核、決議照任命、(六)工商部部長孔祥熙擬送審議工業品暫行條例施行細則、請鑒核、決議指定張委員人傑、孔委員祥熙、宋委員淵源、薛部長篤弼、王局長世杰審查、(七)蔡代司法部部長蔡元培提請簡任[illegible]爲最高法院推事、決議照任命、

蘇省政府會議概要

江蘇省政府於一日開第六十七次會議、議決㈠推張壽鏞等三委員審查縣長巡察條例、㈡宿遷縣長移請貪汚、交民政廳核辦、㈢贛榆縣土豪王佐良所呈雜糧、變賣放賑、㈠建設廳擬設江南九縣長途電話管理處、以王志鈞爲主任、照准、㈡土地整理委員會請撥款購置會所照准、㈢高淳南匯奉賢川沙江都等縣開徵普及教育畝捐案、交財政廳核復、江陰縣則准於本年上忙開徵、

地方消息

無錫

南里鉅刦案破獲

南門外黃泥峰春華典當及陳恒益米店、於上月三十日被盜連刦一案、業經該管公安第三分局派出所長聲、解局訊押、尚無確供、前日(三十一)下午、縣偵探隊代理隊長苗文成、據人密報、在光復門外東新路江北戲園、緝獲盜犯高疑犯侯炳田一名、在其身畔搜出小洋十角、均有「春」字印記、嚴加盤詰、始供認合夥行刦南門外春華典當及恒益米店不諱、並供出同黨住處、苗乃率探會同縣公安局偵緝隊、前往新世界旅社十七號房間、捕獲同黨王彩葵顧承金陳大富子三名、及嫌疑犯鄭勝廣一名、嗣又在通運橋堍交通旅館二號、捕獲同黨王潮流一名、並在房內抽屜中、搜出贓洋一百九十元、均有「華」「植」「芬」「瑞」字印記、確係春華典當贓物、當即一併帶隊嚴詰、據王潮流供、由某甲邀同來錫招兵、上盜時、因膽小奔避、又經招回、事後分得贓洋一百九十元、餘黨共有手槍三枝、現已逃赴上海避匿等語、昨日下午、由苗代隊長將獲盜贓洋、一併呈解縣政府訊禁、日內擬由縣備文赴滬追緝逸盜、

蘇州

江浙會剿湖匪先聲

王縣長因太湖匪勢猖獗、擬會請浙江省防軍、大舉會剿、現定震澤爲會剿地點、昨已分函江浙各水陸公安機關、徵求同意、及討論日期、

張之江來蘇演講

國民政府委員張之江、應蘇地各社團之請、於二日上午由寧來蘇、午刻應青年會之請前往宴會、並隨地視察市政及社會狀況、下午至東吳大學演講、又定三日在樂群社演講、四日在青年會演講、

杭州

浙江民聲報被封

浙江民聲報揭載「受命日本小學生」之評論一篇、內述糾正浙江省黨部宣傳部所散發之宣傳地圖五彩畫、當晚省黨部宣傳部認爲反動言論、函公安局查封、二日上午四時、公安局即派員至該報社查封、該報經理徐銷園・編輯陸瀚芹等、業已分呈省黨部省政府、詳述經過、並稱黨員有糾正辦黨人員錯誤之責、並無絲毫私見、要求當道尊重輿論、立予啓封、

南通

破獲共黨機關

通城近日共黨大肆活動、五卅紀念夜間、城內外發現大宗共黨印刷品、公安局派隊警偵緝、在西街捕獲散發傳單女子一口、又在西鄉錢家板橋地方、破獲共黨機關、拿獲共黨孫光激一名、已解縣公安局、

寧波

關監督庭長就職

浙海關監督兼寧波交涉員蔣錫侯於(一日)上午十時宣誓就職、又寧波特種刑事分庭庭長錢協同、亦於是日上午宣誓就職、

松江

縣政府更委職員

縣政府民治科科長翁燕翼、玆以省方另有委用、遺缺由邱縣長聘委楊鑑繼任、昨已視事、承審員周承覲因事辭職、呈奉上峯核准、邱縣長請以王桐生暫代、

清江

沭陽公安隊繳械

沭陽縣公安第一第二兩隊、缺乏訓練、日前省政府委員劉雲昭、參議張中立、聯防區長陳步蟾、至沭視察、經由劉委員密令陳區長馬縣長、將該兩隊繳械改編、頃已完全就緒、

常熟

辛安鄉盜刦殺人

辛安鄉東渡鎮、地處洋澄河畔、二十八日夜一時許、突來持械盜匪十餘名、先至許漱石所開之南貨店、將許夫婦及其女綑縛、旋又至許之族中、亦將婆媳二人(均孀婦)捆住、逼勒不遂、竟將婆高氏連砍三刀、斫傷面部頸項等處、後復將媳楊氏、高吊榆樹上毒打、哀求呼號、慘不忍聞、後經四鄰鳴鑼告警、匪始呼嘯而逸、竟又向高氏開槍一響、頓時斃命、現事主已來城報案、

平湖

燈汛循例舉行

平邑舊例、陰曆四月十八日起、東城內外商店、懸掛燈綵三日夜、名曰燈汛、蘇滬一帶客商帶來平觀燈者頗衆、今年仍照例舉行、

鎮江

限破鄉間盜刦案

鎮屬圖濱鄉北族地方、日前發現大股盜匪七八十名、搶刦十五家、並擄架三人、及平昌市亦於日前被匪二三十人、搶刦鄉民孫鼎元家、並槍殺父子二人、縣政府因案關重大、除飭隊分途嚴緝查獲外、昨特訓令縣公安局長陳復限一星期內破獲解究、

湖州

修甲兜之匪警

袁家匯修甲兜地方、於二十九日上午八時、到有匪船六艘、盜匪七八十人、登岸後、即向各富戶搜刦、嗣復勒迫村長、交出現洋五百餘元、始呼嘯而逸、事後駐匯水警分隊長張近韓及保衛團總鍾耆江、均往查勘、

安慶

廖仲公孫耀先被捕

五月三十一日上午、軍警聯組稽查處、派隊在城內法棱街同安旅館、拿獲廖仲公孫耀先兩名、預備解京訊辦、據聞廖孫均浙籍黃埔學生、曾經陳某保薦赴俄調查、最近潛行來皖、頗涉共產嫌疑、

槍決匪犯田成章

日前軍警在對江梅埂地方、拿獲匪犯田成章一名、經三十七軍軍法處訊明、三十一日執行槍決、

蕪湖

教導師開往涇縣剿匪

涇縣縣城、自被大股土匪攻陷後、已有五日、地方蹂躪、不堪設想、現涇縣旅蕪南陵籍縣代表、分赴省府兩方請兵往剿者、日必數起、教導師日前派兵一營馳往該縣剿擊、聞昨晚已到、將於一日聯合當地民團、開始圍剿、

博望鎮繭行被刦

當塗縣屬之博望鎮、爲皖省產繭之區、該鎮有繭行數家、近正收買鹽繭、所存現款甚多、於三十日黃昏時、被大股土匪擁入該鎮、將各繭行搶刦一空、損失頗屬不貲、

體育紀載

滬江棒球隊昨勝猶太

結果十六與十之比

昨日下午二時、滬江大學棒球隊與猶太交鋒於中華棒球場、雙方球術精良、惟對於接球方面略形稍遜、故每遇球擊出後、恒逸而難獲、分數之遞加、大半由此而增、滬江於防禦工作、頗爲愼密、雙方劇戰良久、結果滬江以十六對十獲勝、又昨日下午四時、中華隊原約美艦海倫那作友誼比賽、嗣因海倫那球員秦半患疾、難於出場、臨時由該隊用電話通知作罷、

交大與暨南之棒球

昨日第二次錦標賽

交大奪得江大錦標

昨日下午三時、交大與暨南作末次棒球錦標比賽於交大球場、該兩隊曾於前日作第一次比賽、交大以十三對二佔先、昨日比賽、首由各隊暨南先攻、第一局得二分、交大繼之、亦得二分、第二三四局中、交大氣勢大盛、連得廿一分、而暨南一無所得、第五局暨南得六分、後因天色已晚、雙方同意賽五局即止、結果爲廿三對八交大勝、本屆江大錦標、即爲交大所得、

復旦與美公聯合運動

美公得四七分半……第一

復旦得三〇分半……第二

昨日下午二時、復旦大學與美國公學在中華田徑場舉行聯合運動會、前往參觀者達數百人、場中職員、除發令員請舒鴻担任外、其餘皆爲兩校教職員學生分任、美公加入運動員僅九人、均爲傑出人才、各項成績殊爲優異、每次比賽恒列前茅、計十三種比賽中、竟得九個第一、而尤以麥洛忒最爲矯捷、獨得百米・跳遠・三級跳遠・二百米・撐竿跳高五項第一、可稱猛將、且每項運動繼續舉行、無片刻之休息、而麥氏一無怠容、竟能造成如此成績、實難能可貴也、保持百米二百米全國最高紀錄之鍾連基、昨日與之相較、亦不啻相差一籌矣、昨日比賽者純屬決賽、每項取三名、採用三二一計分法、即第一名得三分、第二名得二分、第三名得一分、昨除各項運動外、原有一種特殊之替換跑、爲我國運動中所罕見、嗣因時間匆促、未克舉行、深爲可惜、各項結果、美公以人少技精、共得四十七分半、列第一、復旦得三十分半、居第二、個人第一爲麥洛忒、得十五分、第二魯炳生、得十分半、第三鍾連基、得九分、第四卡遜、得八分半、第五彭克哈忒、得五分、玆將各項成績表探錄如下、

各項決賽成績表

項目	第一名	第二名	第三名	成績
百米	麥洛忒(美)	鍾連基(復)	學那突(美)	一一・八秒
跳遠	麥洛忒(美)	鍾連基(復)	龔守仁(復)	六・二七米
千五百米	白克(美)	彭克哈忒(美)	卞鳳年(復)	四分三七・六秒
跳高	李靜平(復)	卡遜(美)・林而猛(美) 並列第二		一・六五米
低欄	李靜邦(復)	周紹文(復)	卡遜(美)	二八・八秒
四百米	李威年(復)	魯炳生(美)	白納忒(美)	五五・九秒
三級跳遠	麥洛忒(美)	李琳(復)・周紹文(復) 並列第二		一二・一六米
鉛球	魯炳生(美)	卡遜(美)	葉福祥(復)	一〇・〇九米
二百米	麥洛忒(美)	鍾連基(復)	郭伯超(復)	二三・八秒
鐵餅	卡遜(美)	魯炳生(美)	葉福祥(復)	二九・四四米
八百米	彭克哈忒(美)	白納忒(美)	李威年(復)	二分一五秒
標槍	鍾連基(復)	魯炳生(美)	卡遜(美)	四三・五二米
撐竿跳高	麥洛忒(美)	李琳(復)・魯炳生(美) 並列第二		三・二五米

中華棒球約戰阿來凡

今日下午三時在中華棒球場

中華棒球隊、於今日下午三時、特約美艦阿來凡作友誼比賽、地點在中華棒球場、

兩淮球戰

中央大學淮陰中學・農業中學・及各中小學校體育同志、合組之淮陰中山球合籃球隊、日前赴淮安、與中央大學淮安中學籃球隊、比賽籃球、結果爲二與一之比、勝利屬淮陰中山隊、

今昨體育場之球戰

昨日有六組……今日有三組

上海公共體育場之小橡皮足球賽、昨日在該場參戰者共有六組、下午二時起賽者爲青三與樂樂、三時有二組、㈠強星與持志、㈡自勵與醒華、四時十分有三組、㈠醒華與自勵、㈡光明與同義、㈢樂兮與合義、各組賽時均有精彩、尤以強星與持志一幕爲最佳、玆將各組交戰之結果錄後、

比賽者	裁判員	上半時	下半時	總結果	優勝者
強星與持志	張鳳海	三—〇	一—〇	四—〇	強星
自勵與醒華	王福熙	一—〇	〇—四	一—四	醒華
同義與光明	陳志良	一—一	〇—一	一—二	光明
合忠與長樂	張龍海	一—一	二—一	三—二	合忠
樂兮與合義	王福熙	〇—〇	三—一	三—一	樂兮
青三與樂樂	王福熙	二—二	〇—〇	二—二	和局

又今日下午三時有申星與山碁、四時有幼童與萬竹及申星與進行、共三組比賽、

寧波市縣聯合運動會

寧波市縣聯合運動會、前(一日)下午一時在四中大學操場舉行、參加者有男女中小學數十校、運動員數百人、到各界來賓數千人、運動節目一百三十七種、次日尚須繼續舉行、

教育紀載

浦東中學新校長就職

浦東中學、自姜前校長辭職後、該校校董會屢經敦聘上海中學校校長鄭西谷兼任、鄭校長以上中事忙、不得兼顧、而校董會及該校教職員學生堅請難卻、遂由鄭校長推薦校董會聘請李相勗爲代理校長、李先生係美國哥倫比亞大學教育碩士、專究中等教育、歸國後曾任東大教授、安徽桐城中學校長、大夏大學教授、上海中學教務主任、業於本月一日上午十時、鄭校長偕同李代校長及張仲寰・王慶曾・王玉章同至該校正式接收、該校學生鳴爆歡迎、並開歡迎大會、鄭校長李代校長相繼演說、鄭校長講題爲「浦東中學的使命與今後之發展」、李代校長演講「浦東中學今後之改進」、

余青松出席國際天文學會

厦大教授余青松、奉大學院委派、出席荷蘭國際天文學會、二日赴港放洋、

常熟教育局長已發表

常熟教育局長一職、業經南京中央大學委任邑人季錫組(字禹九)接充、聞季定日內就職、

銅山教育局長就職

中央大學委段克增爲銅山教育局長、於一日就職、

南洋模範中小學表演警世劇

今日下午三時起徐家匯南洋模範中小學、在該校大禮堂表演警世新劇「濟南的晨」、及「光明之死」、寓意警醒同胞、無論何人、均可入內參觀、無須入場劵、

馬企周畫展閉幕

畫家馬企周、陳列佛像山水花鳥走獸作品、於霞錦里天籟池弄內、爲上海美術畫社、今已七日、售去山水花鳥不少、又預定佛像者、有三十餘號、聞今晚閉幕後、仍可向法界西門路永裕里七十四號、接定佛像、

慶祝北伐大成功

張作霖昨日夜半離北京 奉派悉隨出關 留張學良楊宇霆收拾部隊 各機關完全消滅

王士珍組織臨時治安維持會

晉軍譚慶林部將先入北京 閻錫山派孔繁蔚接收

使團會議保僑 日本決單獨行動 不令日僑集中 隨地派駐日兵

張作霖離北京 盤踞一年有餘

◎張作霖江(三日)晨二時離京、(北京三日上午二時急電)

◎張作霖二日夜半登車回奉、奉系均隨行、留張學良楊宇霆料理軍事、(北京二日下午十一時電)

◎張作霖定今晚十時離京回奉、隨行者潘復・何豐林・楊毓珣等數十人、張作相在京津線負護衛責任、(北京二日下午九時電)

◎張作霖原擬二日晨回奉、臨時展緩、準定晚間離京、隨員于傍晚悉行登車、沿途軍警密佈、頗接重要機關消息、張啓行在卽、(北京二日下午八時電)

◎京奉路局奉張作霖令備車四列、一壓道車、二衛隊車、三四兩列係張及隨員乘坐、限二日晨準備齊全、張定卽日離京、軍警特別警備、(北京二日下午二時電)

◎府方職員、均辦理結束竣事、奉張離京通電、卽晚決發出、同時登車返奉、專車升火待發、(北京二日下午六時電)

◎府方職員、發薪一月、對外間帳目、今日開支結束、(北京二日下午三時電)

◎張作霖對人言、今(二日)晚回奉、(北京二日下午六時電)

◎外訊、張作霖已於今(二日)晨離京(天津二日上午十一時電)

◎據可靠消息、張作霖已定今日午夜離京、大隊警察奉命於夜十一時集於車站、聞與晉閻之協商已告妥洽、張學良與楊宇霆將率衛隊留京辦理移交等事、奉軍離京後晉軍到京前中間期內、由北京元老委員會以王士珍爲領袖維持治安、內閣將自動解散、(北京二日下午八時路透電)

◎張作霖決定今晚遲至明日離京、已在東車站準備專車、車頭升火待發、張恐途中行經山海關時、萬一有被日本軍阻止等事、擬攜町野顧問同行、(北京一日東方電)

◎盛傳張作霖將於今晨離京、但截止今晨七時半止、尚未有退出形跡、(北京二日東方電)

◎張作霖之返奉、卽在一兩日中、故奉天省城現正準備施行戒嚴令、戒嚴令內容、與曩年郭松齡事件時略具同樣之嚴□、(奉天二日東方電)

張作霖盤踞北京一年有餘、勢力僅及東三省與直魯、乃急欲過元帥之癮、作皇帝之夢、誰料强弩之末、不足當國民軍之一擊、雖賣國求援、亦不足挽回頹勢、玆以率其部屬、狼狽出關聞矣、張今年五十三歲、奉天海城人、幼失怙、家貧、流爲匪、曾一度投效毅軍、嗣復入綠林爲鬍匪、橫行關外者殆十年、淸光緒廿九年、新民知府增韞招撫之、擢爲管帶、光復後、獻媚袁世凱、由師長而將軍兼省長、民國七年、任東三省巡閱使、儼然關外王、民國九年、第一次奉直戰爭、敗於曹吳、十三年第二次奉直戰爭、張因人成事、長驅入關、勢力且南及江蘇、其後雖曾受孫傳芳之邀擊、郭松齡之倒戈、實力地盤、並未大損、十五年六月二十六日、一度入北京、黃沙舖地、儼如皇帝、十二月廿七日、再入北京、自任安國軍總司令、其後雖北伐軍節節勝利、但張急欲一嘗大元帥之滋味、去年六月十八日下午三時、於鑼鼓聲中、就其所謂大元帥之職、迄今仍然遁回關外、屈指在北京一年又一百五十九天、做其所謂大元帥者、則爲十一個半月云、

圖上(右)張作霖(左)山海關 圖下(自右至左)楊宇霆張學良張宗昌孫傳芳

北京各機關消滅 奉派隨張出關

◎二日下午三時、張作霖在居仁堂召集緊急會議、決定潘閣取消、國務院交許寶蘅看印、公推顧維鈞任過渡內閣、顧尙未允、張作霖託羅文幹敦勸中、警察推王士珍主持、王派吳炳湘爲警監、軍隊交張學良楊宇霆、仍留

鮑毓麟旅維持治安、奉系閣員全體隨張作霖出關、(北京二日下午六時電)

◎今日下午三時、張作霖召見蒙古王公、謂本人卽日回奉、北京治安、托王聘老維持、內閣留羅文幹沈瑞麟在京、並設軍事聯合辦事處於北京、留張學良楊宇霆辦理、並派鮑毓麟旅協同維持、(北京二日下午六時電)

◎奉派人員走空、各機關消滅、(北京二日下午十時電)

張楊收拾部隊

◎張學良楊宇霆衛隊全部、今日由長辛店開抵北京、(北京二日下午八時電)

◎孫傳芳今晚來京、與張學良楊宇霆商所部駐紮地點、(北京二日下午八時電)

◎張學良楊宇霆現正在琉璃河收拾退卻部隊、(北京二日東方電)

◎楊宇霆之眷屬今晨返奉、張作相今日赴楊村指揮京畿奉軍退走事、(北京二日路透電)

◎張宗昌本日由戰線返京、(北京一日東方電)

王士珍維持治安 治安維持會復出現

◎張作霖昨日邀公使團及商會長等入府話別、晚間又召王士珍熊希齡顧維鈞等入府、作最後之商議、深夜方散、關於北京治安等問題、在過渡時期、託王士珍維持、王已允諾、(北京二日下午二時電)

◎王士珍組織之京師臨時治安委員會、設在烟酒署內、已開始辦公、(北京二日電)

◎王士珍等積極籌備組織臨時治安委員會、維持京師治安、以待國民軍入京、(北京二日下午六時電)

◎張作霖昨日午後二時招王士珍入府、謂之曰、「戰局迫切、何時出關、殊難預試、故若我等撤退時、望倣前年之例、以元老資格、當維持治安之衝□何、」因此王士珍熊希齡汪大燮等元老並總商□決倣前年成例、自張作霖離京後、靑天白日旗□□於北京城頭前、暫由王士珍擔任主席、以吳炳湘爲警察總監、担任過渡期之治安維持、現已於臨時治安維持會之名義下開始實行矣、(北京一日東方電)

◎王士珍熊希齡等與商界聯合組織團體、以慈善名義、在過渡時期、協助警察及保安隊員維持北京治安、(北京二日上午十一時電)

◎王士珍熊希齡汪大燮等元老並銀行公會總商會等要人、一日午後在中央公園集合組織一慈善聯合會、此會乃去年之臨時治安維持會之變相、担任過渡期之治安維持、該會以現有警察及保安隊員二千五百名不敷應用、現正向張作霖請留下奉軍一旅、幫同維持治安、(北京一日東方電)

◎慈善會有人非正式向外團接洽維持地方事、日方表示必要時當派兵警備東單牌樓以北、該會請屆時預先知會警廳、或可派保安隊前往、免日軍出動、二日午、各國司令在美兵營會議警備辦法(北京二日國聞社電)

張作霖衛隊過津

◎張作霖衛隊、今晨十時過津返奉、(天津二日下午一時電)

◎爲張作霖衛隊之第三十軍兵士多人及汽車馬匹貨車等、滿載十四列車、本日抵天津東車站、(天津二日東方電)

◎張作霖之衛隊、近數日內、多開離北京、現留京者僅有千人、張本擬由汽車路取道古北口回奉、玆聞張作相已勸其由鐵路行、因沿路有吉黑軍保衛、可保無虞也、昨日下午、商會代表見張作霖、張謂渠因眷念時艱、關心國計、已撤退各方軍隊以求和平、渠與京中商民素相和好、不願率然離京、而置北京治安於不顧、故已請元老王士珍負維持治安之責、願商民毋恐、而效忠王老云云、聞王士珍曾電致保定閻錫山、閻覆電稱、晉軍馮軍國民軍均不入京、現擬派譚慶麟率少數軍隊入京、與警隊合作維持京中治安、(北京二日路透電)

張作霖妾先行

◎張作霖第五寵妾帶同幼子及家族近侍等、一日淸晨乘專車離京、九時半過津返奉、貴重行李裝兩列車、(天津一日下午四時電)

◎張作霖之第五妾及小孩二人、昨乘汽車三輛、並隨有護兵多名至站、坐特別列車於今晨九時半過津返奉、(天津一日東方電)

◎本晨四時、張作霖眷族第五夫人等三十名、並衛隊及汽車三架、由京乘專車返奉、計頭等車三輛、貨車二輛、今晨九時三十分過津(天津電通電)

◎府中各貴重品及華美傢具全部、本日載二列車由京運奉、張作霖本日密召常蔭槐、訊以京奉鐵路有無事故、並詳問他事、一般人推測張之離京當在明日云、(北京一日東方電)

張作霖下場通電

◎張作霖通電、今日下午發表、共三百餘字、(北京二日下午八時電)

◎張作霖二日通電、略謂外交責難方殷、同室操戈未休、頻年用兵、百姓流離、餓殍載道、實慘不堪言、若兩方仍周旋武力、徒苦吾民、上年膺玆艱鉅、本爲救國而來、今救國之志願未償、決不忍窮兵黷武、爰卽整率所部、退出京畿、此後政治問題、仍聽國民裁決、總之共和國家、主權在民、天下之公器、惟德能守、作霖戎馬半生、飽經世變、但期於民有益、無事不可犧牲、所冀中華民國不自我而斷、共產惡化不自我而興、此則堪告無罪於天下後世也、(北京二日下午十時電)

使團送張行

◎公使團今晚十時齊集居仁堂、以私人資格餞送張作霖出京回奉、(北京二日下午十一時電)

◎張作霖本日午後三時、在居仁堂招待各國公使及公使館武官、作臨別之酬應、其大意如左、「余入京後極力保護外人生命財產、此後仍努力此事、萬一戰事不利、退出北京時、關於治安問題、亦已籌得最適當之方法、可請安心」云云、張最後對於在京時所蒙關切、表示謝意、並作臨別之寒暄、謂將來在東三省有再見機會等語、和蘭公使代表答辭、述感謝盡力保護外僑生命財產之意、各國公使因此次會見、知奉軍離京愈益逼近、於散會後立至和蘭公使館會集、討論迫在目前之治安問題並保護外僑問題等、(北京一日東方電)

北京前晚大戒嚴

◎北京昨(一日)晚七時起特別戒嚴、警察憲兵全體出防、斷絕交通、(北京二日九時電)

◎北京今晚宣布特別戒嚴令、巡警保安隊及憲兵隊皆總動員、來往人一一查問、頗呈慘澹光景、(北京一日東方電)

◎一日夜北京市內頒布特別戒嚴令、巡警保安隊憲兵軍隊行總動員、十字街頭均站兵十名或警察、並增加巡邏憲兵、對於通行人盤查甚嚴、(北京一日電通電)

◎北京密電稱、檢査電報愈覺認眞、並宣布特別戒嚴、空氣緊張、但極寧靜、使署方面之外兵已準備一切、(東京二日路透電)

北京票車均停

◎各路票車、除京津外、餘均停開、今晨京奉通車因缺乏車輛、亦未開、(北京二日下午二時電)

譚慶林將先入京

◎慈善聯合會關於奉軍撤退後之北京治安維持等、正與蔣馮閻三方面協商中、昨接蔣馮閻覆電稱、過渡期間之治安維持、不妨由慈善聯合會負責、蔣馮閻軍隊、暫時皆不入北京城、當暫由譚慶林(山西軍)以衛戍司令名義、維持北京治安、以爲一時的辦法等語、(北京二日東方電)

◎據民黨方面某人云、奉軍撤退後、擬由國民政府所任命之委員會行使政權、政務委員長任譚延闓、軍事委員長任徐永昌、(北京二日東方電)

◎現有顯明之徵兆、北京之易手、可免任何重大騷亂、(北京二日路透電)

◎北京電稱、蔣介石馮玉祥閻錫山覆北京治安維持會電、託該會在過渡時代負維持治安秩序之責、並聲明除臨時警備司令晉將譚慶林部下少數兵士外、其他軍隊暫不入京、北京又一電稱、傳說北軍退後、共產黨將作亂、以致北京人心不安、(東京二日路透電)

北京將設政分會 孔繁蔚接收北京

◎中央政治會將設順直分會或稱順直特務委員會、內定以閻錫山爲主席、(南京二日電)

◎李烈鈞語記者、我軍已克保定、向北京天津進展、敵軍將由京榆大道出關、將來在北京設立政治分會、閻錫山已派孔繁蔚接收北京、奉軍出關以後、如能服從三民主義、國民軍亦可予以自新、(南京二日中央社電)

◎奉訊、孔繁蔚今日赴保定、與閻馮將接洽時局、(北京二日下午八時電)

◎閻錫山派赴天津之孔繁蔚有電到寧、報告奉軍開始向山海關撤退、將集中盧龍、現我方正商進駐京津、(南京二日電)

晉軍追敵至南口

◎京綏奉軍退至南口、湯玉麟高維嶽今赴南口調度退兵、(北京二日下午九時電)

◎京綏路之第三集團軍、已由懷來進至南口、(南京二日電)

馮軍克河間

◎一日正午第二集團軍孫良誠部、佔領河間、(濟南一日電)

◎第二集團軍韓復榘部三十一日佔領高陽、敵方大城任邱等與保定連絡之線斷絕、軍心搖動、(濟南一日電)

◎軍委會得前方報告、保定河間南皮高陽、相繼克復、(南京二日電)

◎馮玉祥電、㊀我騎兵已到達唐河、㊁我軍佔領饒陽博野安國、將小旺莊一帶之敵、完全擊潰、(南京二日電)

甬市政府代表來

油類特稅已經開征

商場行市

第七百三十八期

光新 The Eastern Times 報時
Pictorial Page

十七年六月三日

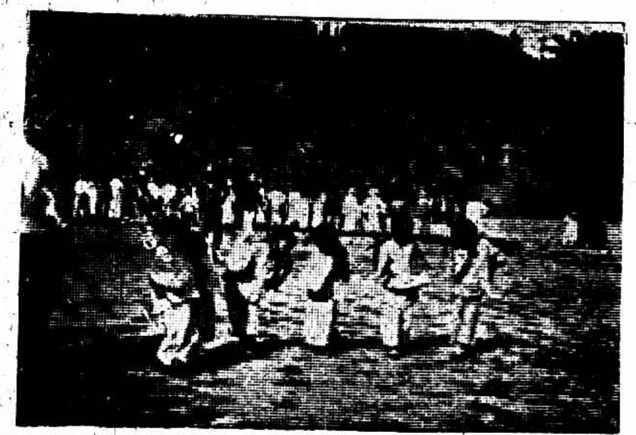

a. 全國教育會議代表參觀曉莊小學校　溫凌波

b. 曉莊小學校幼稚生表演舞蹈歡迎全國教育會議代表　溫凌波

Educationalists visiting school—a. Member of National Education Conference paying a visit to Shao Chuan Primary School, Nanking.
b. Students of Shao Chuan School Kindergarten Department exhibiting dance to welcome the visiting educationalists.

日兵轟毀濟南城後設崗防守　炳儋

Japanese soldiers guarding at the entrance into the City of Tsinan where the city wall was destroyed by bombardment.

濟南城內民房被日兵用重砲轟毀慘狀　炳儋

Numerous houses inside Tsinan City were destroyed with bombardment of heavy artillery by Japanese soldiers.

A. 無錫衛生運動大會　張鏡叔

B. 無錫新聞記者掃街　張鏡叔

Sanitary Campaign—A. Sanitary Campaign was inaugurated at Wusih on May 29.
B. Journalists in that city took part in this campaign in clearing streets.

「春天快樂」 高郵第一小學運動會中表演　賈竹安

Lovely Spring—A dance exhibited at the Athletic Meet of Kaoyou First District School.

馬企周畫山水

Landscape—Drawn by Mr. Ma Chee-Chow.

盛澤五卅紀念大會盛況　盛澤惟惟照相館

Anniversary of May 30 affair was pompously observed at Zangzuh, Kiangsu.

復旦大學美童公學聯合運動會

1•擲鐵球　張有德

「小白兎」 丹徒第三小學運動會中表演　韓幹青

Small White Rabbit—A dance given at Athletic Meet of the Tantou Third District School.

2•二百米賽跑　張有德

「花神之愛」 盛澤第一代用女校表演　盛澤惟惟照相館

Love of Goddess of Flowers—A dance exhibited by students of the First Dai Yoong Girl School, Zangzuh.

「百花生日」之服裝　此爲上海今昔時妝大會中之一節昨日在大華飯店預演　張有德

Dresses of "Birthday of Hundred Flowers"—This is a scene of Fashion Show to be staged at Majestic Hotel. The above was taken at its rehearsal yesterday.

馬企周畫觀音

Buddha—Drawn by Mr. Ma Chee-Chow.

3•中外來賓　張有德

Athletic Meet between Fuh Tan University and Shanghai American School. 1. Putting the shot. 2. 200 meters dash. 3. Chinese and foreign spectators.

長篇小說 救國男兒（十七續）（二山）

如今的環境、卻是不同了、以前的種種阻礙、也不存在了、論理自今以後、學生的軍事訓練、大槪可以長久了、但是學生們如果依舊貪安逸好散漫、喫不起辛苦、受不住拘束、祇秉一時之興、那麽興盡之後、仍舊要消滅的、便是不消滅、賸下來的、也不過什百分中之一二、零零落落、也成不得甚麽事的、范效蠡道、先生、那麽怎樣的纔能使他們長久呢、申先生道、是在他們學堂裏主事的人、和那學生的本身、平時暇日、要使人人知道、做個人、原是應當辛苦的、做了現在的中國人、更加應當辛苦的、倘然不肯辛苦、那些打倒甚麽、打倒甚麽的念頭、一切可以不用忘想、因爲現在我們要想打倒的、平時都是十分肯喫辛苦的、我們要打倒他、便須更要比他肯喫辛苦、不然祇有被他們打倒罷了、即如帝國主義的日本、他們原是通國皆兵的制度、國民個個受過軍事的訓練、那也不必說了、便是平時的風俗習慣、一空閒下來、大多數的人、使有種種鍛鍊身體的游戲、最普徧的、柔術和擊劍、無論市城鄉鎭、幾乎每一條街上、總有一兩個柔術和擊劍的傳習所、到了每天的傍晚、便有許多人去習練、還有那游泳、一到了夏天、各處都有學習游泳的地方、學習的人、都是勤勤懇懇、教練的人、都是至至誠誠、沒有一些苟且敷衍的、便是因此受了傷、得了病、也不怨恨、也沒有人阻撓、不但人人如此、而且日日如此、年年如此、這是何等的堅忍、何等的不畏辛苦、我們如果不勝過於他、比他更堅忍更不怕辛苦、如何能打倒他呢、還有人人怕恨的共產黨、他們也是極肯辛苦的、他們有那相聯相制的組織、果然使人不能偷閒懶惰、但看他們學孳不倦的精神、不畏難、不怕危險、不貪世俗的快樂、也不是隨隨便便、浮浮滑滑、所能做得到的、現在如果要感化他、消弭他、也非更比他不畏難、更比他不怕危險、更比他不貪世俗的快樂、便是更比他肯喫辛苦不可、所以說來說去、中國的人、從今以後、如果人人肯喫辛苦、不貪安樂、萬事好辦、如果貪安樂、不肯喫辛苦、無論若何好聽的名目、難過的機會、也祇一時斷不能長久的、

上海記載

可痛的！ 一個月匆匆過去 問大衆心下如何

□商界開一紀念會

各界反抗日軍暴行委員會、昨致各商業團體公告、民國七年六月三日、上海商界援助學生五四運動、爲對日交涉大示威之紀念日、本年六月三日、又適値日軍暴行發生我國山東之後、本會根據此項意義、定於六月三日下午二時、假上海總商會開商界紀念六三代表大會、請各派代表五人到會參加、

□各界一律下半旗

國民政府前通令全國、以五月三日、日兵在濟南暴行、特定六月三日、全國一律下半旗、以誌哀悼、玆悉本埠各軍政機關與各界、均定於今日懸掛半旗、

日商已覺經濟絕交痛 在華紡織總理事歸日任務 要求日政府對華讓步

在華紡績總理事船津辰一郎氏、二日乘賀茂丸返國、表面雖稱爲北京物價編訂會議之事、但日報所載、則此次船津氏之赴日、代表本埠日僑資本家疏通政府、請求對於國民政府稍爲讓步、以謀濟南事件之解決、而緩和反日之空氣云、

日輪無過問 裝貨一落千丈

日本在華航業、北洋班及長江班、素極發達、自國民軍北伐勝利、京津發生恐慌後、北洋班輪船運貨、已大受打擊、五三慘殺案發生後、各地實行經濟絕交、長江班各輪搭客、頓然減少、運貨亦逐漸減退、五月底、總結營業收入、與上年同月比較、減少三分之二強、最近長江上駛各輪、瑞陽丸僅裝貨四十二噸、襄陽丸則裝貨十六噸、其他各輪、尤爲凋落、營業狀況一落千丈、

今晚月食 不應施放爆竹

公安局教育局會銜佈告、照得地球繞日、月繞地球、各有軌道、運行不息、當經緯同度、地球介於日月之間、則月光被地影掩蔽、而成月食、譏有定時、理極尋常、對月食月之談、同屬荒謬、吉兇禍福之說、亦無根據、而習俗相沿、輒伐鼓鳴金、爆竹齊施、名曰護月、實則迷信無謂、際茲本黨革命、況當此外侮日亟、民氣激昂之際、尤不應於深夜施放爆竹、驚擾閭閻、爲此分飭月食前說明理由、除飭屬外、合再會銜佈告、凡我革命民衆、務須掃除舊俗、氣象一新、於六月三日晚間月食時不得再有上述無謂舉動、

經濟會議定十五日舉行

財政部長宋子文前爲整理財政統一預算起見、曾有召集全國財政會議之計劃、已決定於本月十五日仍在財政部駐滬辦事處舉行、如無其他事故發生、當不致再展期云、

日貨對華輸出轉增加？ 如果係事實……奸商眞可誅

據東報載稱、中國各地之抵制日貨熱、多聞其聲、而效果可疑、且有一種奇異之現象、即最近日貨運往上海及廣東漢口者忽行增加、蓋因雖抵制日貨、而有不能代以英美貨之雜貨類甚多、如以前抵制日貨時、其初日貨之輸出轉增、試以一年通計、並不見有抵制之效果、如此次亦係華商預想抵制之後、日貨輸入斷絕、欲佔巨利、故預謀輸入、因此無論對該方面之定期船、即不定期船、亦滿載雜貨云、按對日經濟絕交聲中、不乏破壞愛國運動之奸商、然如東報所載果係事實、吾望吾主持查貨之各公團加以注意

工界加緊抵貨工作 連日檢查扣留不少劣貨

大會情形 工界對日外交後援會昨日開第三次各工會代表大會、提議(一)前推定之執行委員二十一人不敷分配、加推後補委員九團體、計電力聯合工會・華洋布九分會・南區拔驗工會・大木工會・聯德碑職工會・華洋布四分會・油漆業職工會・菓裝合作社・現驅裝職工會、按日列會辦事、(二)檢查日貨發生原料困難問題、決定(一)相對的抵制、如必須此項物品而本國無力代替者如紙類等須登記、(二)絕對的抵制、如本國有物代之物品、則絕對不可再買、否則檢同扣留貨物後並須重罰、(三)陳業工會接到反日委員會函促該會暫還所扣日貨案、但此項物品早經農工商局提議沒收拍賣、該商不得私運日貨、且違背黨章、故決定以工界後援會名義函覆、2●將所扣日貨被據、地點確決定、(四)華洋布業七八分會檢查員在提藍橋檢查、被匯山捕房拘去數人、已由執行委員會決定提案辦法、1●呈市黨部指導委員會轉知租界當局立即釋放、2●由工界後援會函請律師公會設法辯護、

檢查工作 工界對日會檢查隊連日出發、今將檢查到之劣貨開列如下、百合報紙十六令、三下府紙二令、富士紙二件、百合報紙二十八令、橡皮套鞋一箱、小電筒燈及玻璃杯一大箱、鐵錨十二打、橡皮套鞋三打、洋布十疋、百合報紙二十六令、又會同學聯會檢得花洋布四十疋、腳踏車二輛、冰片一箱、牛皮膠五十六包、洋菜一包、

又有自動捐救國金 一元數角不爲少……只要同心

反日會自公佈救國基金備則後、各界熱心愛國者、靡不紛紛捐助、昨又有金紹南君等、自動捐助基金甚多、玆將其姓名及數目公布於後、

金紹南君廿元　張緒銘君十一元
袁恒通君七元五　達應松君十元
范康壽君七元　周孟遠君二元八
陳雲庭君三元　鄭福綏君三元
葛善敦君二元　丁良觀君二元
沈雲濤君二元八　屠桂福君三元四
章立浴君一元　陸安心君一元
傅興昌君一元　嚴德剛君四元六
金之傅君五元　華志生君四元
張仁貴君十元　戴鈞純君一元
葉安康君一元　劉喜祥君二元
孫文德君一元

該會除將上述救國基金銀一百零七元一角繳存浙江實業銀行外、又聞當海給收據於該捐助同志、又聞各團體往該會問詢救國基金捐助辦法者、近日絡繹不絕、

日民黨領袖大失望 宮崎民藏憂憤嘔血

日民黨領袖宮崎民藏因周遊留滬、適濟南事發、無以解中日親善共存共榮之主張、甚爲憂憤、竟致病臥、近二日來又復嘔血不止、聞海上同志、已電日本請其夫人來滬看護、

糖果檢查

糖果乾果罐頭食品同業公會、根據日前委員會會議決定於今日起開始檢查日貨、

藥業通告

藥業商民協會此次對於抵貨運動非常認眞、昨又通告各會員、限令將日貨一律登記、

濟南之急賑

本埠中國濟生會、爲南賑款、至濟南辦理救濟、談會駐濟辦賑處、何春江、周敬甫等、函述救濟辦法、(一)已購麵五千五百袋、分設施粥處之廠五處、每日約有一萬名左右、前來領食、(二)借麵與城內外鍋餅舖換餅舖每戶一袋、實完六折交價、再行續借、現已借出約二千袋、(三)零賣麵粉舖已設六處、自半斤起三斤爲止、已售出一千餘袋、每斤售錢三百文、(四)辦傷利局四處、每處撥本五百元、試辦三個月、因處每月開支五元、約千人全濟義務、(五)紅卍字會、紅十字會、婦孺會、代放急賑、(六)濟生會難民療養所開辦後、有人滿之患、(七)查遺擁民同鄉、按照路途遠近、每名二三元至四五元不等、(八)現正約各慈善團體、籌劃平糶事宜、

爲市鄉問題往來電

急、南京內政部部長薛鈞鑒、今日約同省政府民廳二廳委員令市政府會同張市長等、接洽省市區域移交問題、省方委員提出省府致上海江蘇長洛電內開、各該內政部劃界址後即行移交、張市長提出國民政府一二七號訓令、證明界址早經中央議決劃定確即移交、惟並無強制移交之意、本部意見如何、請即賜知、俾負責人員應付、而電報留過渡電示祇遵、上海新聞路甄達里一〇七五號沈莊昌叩恤、印、急、上海新聞路甄達里一〇七五號沈莊昌鑒、接恤電後、始准江蘇省政府咨明此案請由本部劃定界址等語、應即根據國府第一二七號訓令妥商雙方辦理、如有應商問題、亦可同京一行、薛篤弼東印、

引翔鄉大賽第四日成績

第一次（甲種馬） 賽半里

	馬名	騎師	磅	獨贏	馬位
一	派亞尼Pioneer	坤山	147磅	181張	391張
二	薩哈拉Sahara	包林	149磅		172張
三	脫糶拉脫True Knight	畢浩清	150磅		107張

總時間●五六●四最後二法郎二八●一頭馬勝半頭二三馬相距半乘
獨贏 二十三元三角
馬位 (一)十三元(二)十三元二角(三)三十四元四角
搖彩 (一)二七號六百二十九元四角(二)三五一號一百七十九元八角(三)九七號八十九元九角
副彩 十三張各得洋二十元號碼如下 三一〇 四二五 七三五 一〇 四 四二八 三三二 四九一 八四 四四四 三四一 二九四 六六〇

第二次（甲種新馬）A讓磅 賽一里

一	杰克噶夫大蒙Jack of Diamond	胡會林	[illegible]	[illegible]	361張
二	勿拉音夫脫Flying Fool	包得亨	[illegible]		[illegible]
三	麥司得歐浦[illegible]	劉順德	[illegible]		[illegible]

總時間二●○三●一最後二法郎三○●一頭馬勝三乘二三馬相距[illegible]
獨贏 三十三元四角
馬位 (一)十元五角(二)八元五角(三)十九元
搖彩 (一)七五五號九百十三元三角(二)四六三號一百九十五元七角(三)四〇號一百九十五元七角
副彩 三張各得洋二十元號碼如下 七八〇 二六〇 五七三

第三次（甲種新馬）B讓磅 賽一里

一	英定康Indian Corn	仇大	161磅	517張	596張
二	英司卜克潑歐浦Inspectorship	海而	157磅		625張
三	愛台司愛特樹西Prince Adelhert	黃讓	152磅		264張

總時間二●○五●最後二法郎三○●一頭馬勝半頭二三馬相距一頭
獨贏 二十九元一角
馬位 (一)十元九角(二)十元六角(三)十八元四角
搖彩 (一)二七一號九百六十七元一角(二)一〇八號二百七十六元三角(三)四一號一百三十八元一角
副彩 十七張各得洋二十元號碼如下 七七八 三九 七九七 八八六 七六一 七八六 二一六 一五五 五四五 四〇一 一〇〇 八八八 三三六 七〇四 一〇一七 四〇九

第四次（搖會馬）讓磅 賽一里

一	愛羅潑林Aeroplane	恩加業沙	158磅	419張	398張
二	康雪特雷勳Consideration	坤山	148磅		619張
三	格倫康撒脫Grand Concert	畢浩清	155磅		899張

總時間二●○四●最後二法郎二九●二頭馬勝一乘二三馬相距四分之三乘
獨贏 四十二元六角
馬位 (一)十四元(二)九元八角(三)九元四角
搖彩 (一)四三四號一千〇六十四元五角(二)一一九號三百〇六元一角(三)五三四號一百五十三元
副彩 十七張各得洋二十元號碼如下 二五二 九一 九四六 六七〇 三七四 八七四 三〇〇 五五二 九八二 三五六 七二六 四五八 七三二 五五〇 七八九 九四八 七五八

第五次（甲種新馬） 賽七法郎

一	慢來勞特Merry Lord	胡會林	158磅	[illegible]	364張
二	坤登Queenton	童振遠	152磅		451張
三	果而鏗茀兒Golden Pearl	黃讓	147磅		[illegible]

總時間一●四八●二最後二法郎三○●四頭馬勝四分之三乘二三馬相距一頭
獨贏 四十四元三角
馬位 (一)十八元八角(二)十六元二角(三)九十五元二角
搖彩 (一)八九七號一千一百八十二元一角(二)六八七號三百三十七元七角(三)一〇四二號一百六十六元八角
副彩 十三張各得洋二十元號碼如下 一一六七 九一八 七八六 八二〇 三六五 二五八 八三〇 一一八 六六四 二〇〇 一〇七 四三三 一二〇〇

第六次（搖會馬）讓磅 賽一里

一	英脫勒勃的夫Interruptive	可納沙	152磅	819張	839張
二	飛而姆騰Filmdom	恩卡業沙	148磅		337張
三	浙江Chekiang	童振遠	158磅		369張

總時間二●○五●一最後二法郎三○●三頭馬勝二乘二三馬相距一頸
獨贏 二十二元三角
馬位 (一)九元二角(二)十五元六角(三)十二元五角
搖彩 (一)一二二七號一千一百三十六元二角(二)一二〇〇號三百二十四元六角(三)六五二號一百六十二元三角
副彩 十九張各得洋二十元號碼如下 九六二 七三五 一二一五 一一九 八九九 二五二 四九八 七二六 九九七 七〇五 一〇三三 七九一 二〇一 四〇二 一一五 三六九一 三〇〇

第七次（甲種馬）A讓磅 賽一里又四分之一

一	珂羅撒Clutha	恩加業沙	153磅		905張
二	軋倫派來特Grand Parade	童振遠	158磅		553張
三	太恩色根Tyne II	包得亨	148磅		384張

總時間二●三九●一最後二法郎三一●三頭馬勝四分之三乘二三馬相距半乘
獨贏 十七元七角
馬位 (一)七元三角(二)八元八角(三)十元五角
搖彩 (一)五〇〇號一千三百六十四元七角(二)二三〇號三百八十九元九角(三)五五〇號一百九十四元九角
副彩 五張各得洋二十元號碼如下 五 一一九一 五八 九七三 九七〇

第八次（甲種馬）B讓磅 賽一里又四分之一

一	三搜歐浦Censorship	劉順德	148磅	505張	354張
二	湯姆生Thonson	黃讓	142磅		325張
三	軋倫老特Grand Lord	畢浩清	157磅		1169張

總時間二●四三●四最後二法郎二八●二頭馬勝一乘半二三馬相距一乘半
獨贏 三十一元
馬位 (一)七元九角(二)八元一角(三)五元八角
搖彩 (一)一〇七四號一千三百八十五元四角(二)六〇號三百九十五元八角(三)三〇號一百九十七元九角
副彩 四張各得洋二十元號碼如下 一一六九 三三一 一二五四 五〇七

第九次（搖會馬）安慰 賽四分之三里

一	發拉音婆脫Flying Boat	畢浩清	157磅	736張	640張
二	克雷克歇浦Clerkship	海而	155磅		380張
三	愛皮西色根A. B. C. II	黃讓	152磅		925張

總時間一●三三●三最後二法郎三二●三頭馬勝一乘二三馬相距二乘
獨贏 二十七元七角
馬位 (一)八元六角(二)十一元七角(三)七元五角
搖彩 (一)三〇〇號一千三百二十二元七角(二)二五九號三百七十七元八角(三)三六一號一百八十八元九角
副彩 十張各得洋二十元號碼如下 一二九七 八二一 一二二五 一〇五七 八四三 九四 六六六 一二二 一七二九 一二九

第十次（甲種馬） 賽九法郎

一	台阿達萬而Dare Devil	沙各洛夫	152磅	365張	369張
二	塞來衣夫Chilly Eve	包得亨	158磅		1177張
三	隊勃立克Day Break	吳麟江	153磅		38張

總時間二●二三●最後二法郎三四●二頭馬勝二乘二三馬相距三乘
獨贏 四十九元
馬位 (一)十三元一角(二)七元五角(三)八十四元二角
搖彩 (一)二五三號一千一百七十九元九角(二)一三四號三百三十七元一角(三)七七八號一百六十八元五角
副彩 十一張各得洋二十元號碼如下 一一七一 一一七六 六三〇 五七四 七七一 七一一 八九一 六五五 三九五 九一六 一〇三一

第十一次（甲種新馬） 賽七法郎

一	慢來瞀納克Merry Monarch	海而	188磅	522張	299張
二	慢來慢莫利司Merry Memories	胡會林	162磅		1028張
三	麥司基辣虛Maskee Rush	畢浩清	150磅		300張

總時間一●四八●三最後二法郎三一●三頭馬勝一乘半二三馬相距一乘
獨贏 三十元四角
馬位 (一)十二元一角(二)七元(三)十二元一角
搖彩 (一)一〇〇五號一千一百四十七元三角(二)七九〇號三百二十七元六角(三)六二二號一百六十三元九角
副彩 十九張各得洋二十元號碼如下 四一一 四二四 四九〇 一二三 四八六 七七〇 一〇九四 四六〇 六八八 六三五 一四二 九四七 六〇九 二五〇 一六四 五二一 一〇七〇 一〇九一 五九七

第十二次（甲種馬）馬夫 賽一里又四分之一

一	網脫勃蘭克Mount Blanc	馬夫	140磅	[illegible]	[illegible]
二	軋雷司夫而Graceful	又	140磅		[illegible]
三	軋麗羅司[illegible]	又	140磅		[illegible]

總時間二●三八●一最後二法郎三二●三頭馬勝半頭二三馬相距一乘半
獨贏 七十六元七角
馬位 (一)三十六元三角(二)三十六元三角(三)九元一角
搖彩 (一)八七六號二千一百六十一元六角(二)七二二號六百十七元六角(三)八九二號三百〇八元八角
副彩 十二張各得洋四十元號碼如下 五二八 四八二 二七二 八七 一六二 四〇〇 六四二 八三二 七九一 六七五 四八六 四六

激烈的演講 被捕者七人

上海藝術大學學生前日下午五時餘在滬西極司非而路三角場演講、團聽者有一百餘人、演講者態度均甚激昂、演詞中夾有「欲打倒帝國主義者須實行大罷工」及「打倒國民政府」等口語、其時六區區長李維漢亦雜在人叢中聽講、遂即回署、派警實行逮捕、拘獲李子濤林士傑王禮章鄭力其李逸郵李時龔秀清等七名、餘均乘間逃逸、帶入署中、正擬申解市公安局之際、被現駐三十二軍補充團第二營營長徐仲南至署要求提至營部訊究、旋在各犯身畔搜出標語及傳單七張、

各學校出席代表 已經在學聯登記

學生聯合會組織部、已將各校出席代表姓名、列表通告、如有未登記之各校、可即從速到會補行登記、否則開代表大會時無出席權、玆將各校出席代表分錄於後、(商學院)代表周永年鄒崇慎、(愛國女校)代表金光鋼周勤。(復旦大學)關體要張豐實、(法政大學)代表張慶文陳奎謙、(復旦實中)徐文駿朱宗升、(光華大學)胡越王志聖、(大夏中學)謝振黎毓瑞、(東吳法學院)侯名、(南洋高商)陸廷鋼張永慶、(東南醫大)李業衡朱恬、(勤業女學)陳余儀、(浦東中學)王啓賢、(嶺南中學)黎景祥、(國立勞大)陸潤香、(愛羣女校)梁士珍周仲嶔、(暨南大學)江竹一林清池、(同濟大學)朱子武、(中華公學中學部)朱尚華王世龍、(上海法大)何元明、(新民中學)李守中顧定一、(羣治附中)李椿成張柱榮、(大夏大學)夏天、(招商局公學)俞滄石立勳、(中華職業)米滋周張冠羣、(滬江大學)鍾良秀余貫棠、(滬大附中)劉良槙王季周、(第一交大)王洪志周參、(復旦中學)王欽安費世賢、(同德醫專)姚彝熙吳聘周、(亞東中學)李子文、(中華藝大)韓熙浦七寅、(南方中學)郭宜興范駿達、(清心中學)楊錫棟陳夢士、(惠靈女中)陳無君黃運動、(敬業中學)張應德陳榮慶、(惠靈學校)陳絳濱、(民立中學)屈啓先薛官耕、(正風中學)湯躍南校、(泉漳中學)何味郁陳啓賢、(南洋醫科大學)余茂林張曲江、(文治大學)黃樹衡、(大同大學)吳旭人等、(上海青年中學)吳成濟方在銳、(吳淞水產學校)許俊章之徽、(民立女中)張粹之譚月英、(中國女子體專)余唯君汪靈輞、(持志大學)秀露勛邵剛、(新華藝大)唐吉春顧志賢、(上海中學高中部)莊心在高人瑞、(育材中學)胡明孝、(女子文專)平卻文馬振海、(東吳二中)許之秀、(務本女校)葉得寶陸佐潮、(上海中南學院)吳綱培周英、(滬北英文專校)(大嘉產科醫校)(中國公學)吳健英、

可敬哉僑胞之愛國！ 以血誠厲行對日經濟絕交

僑胞愛國、出於血誠、已屢有歷史的事實證明之、此次濟案起後、僑胞匯寄救國款項已逾五十萬、而對日經濟絕交尤爲努力、絕非有名無實者可比、據東報載稱、南洋一帶華商抵制日貨情形、甚爲嚴重、新加坡爪哇抵貨運動日形擴大、荷屬東印度安南及馬尼拉等處一致響應、形勢均甚嚴重、德國貨物乘機推銷、取日貨之地位而代之、如此種運動繼續持久、日本商人在南洋多年辛苦而得之根據地將懸於一旦云、觀此可見僑胞抵制之熱烈及日人恐慌之一斑矣、

全昌金鑲天然眞珠圈 每付十元

此珠精巧光澤美麗久不變色因其天然而生故名之曰天然珠誠閨閣佳品也以每年銷售數萬付定價每付洋十元起碼價廉物美無出其右如蒙惠顧請到上海英界三茅閣橋西首愛多亞路一八四號

全昌號啓 2010

欲謀女子生活獨立者鑒

[illegible]

九牛牌二虎牌肥田粉 招請經理

本行中國首創發售泰西名廠出品九牛牌二虎牌肥田粉多年牌子最老貨質唯一滋養力足充分保證用於各種五穀植物發育速旺農產豐收已用各農人咸稱功效偉大名馳遐邇今因普及便利農人起見招請經理倘有各縣各埠各鎭各鄉之商店願爲經理批發者請投函本行接洽業宏利鉅幸勿失之交臂仿單章程承索即寄

上海界路一七二號肇豐行啓 電話北四五三 2814

請聽王夫人之經驗談（其二）

我家初用煤爐燒飯。煙氣薰人。污穢不堪。後改用電竈。無煙無臭。食物中亦無灰塵。其清潔決非別種爐竈所能及。

工部局電氣處

辦公處福州路十七號 樣子間南京路廿六號 電話中央六六三〇一

兩少女在蘇州幹下了風流事

子女荒唐老母着急　素貞應在暗裏竊笑

兩少女同時失蹤

住閘北新疆路德鑫里一一〇〇號之紹興婦人李陳氏、年四十餘、以女紅自給、有女阿鳴、年十六、髮已截、姿容極美、幼年即字洪姓爲媳、又居同里一〇九四號之夏琴弟、年十九、尙未字人、母陶氏、年四十一、父名蘭培、亦紹興人、初設錢莊、繼營金業、旋以投機失敗返鄉、母女則在滬居住、阿鳴琴弟以爲近鄰、早夕相見、遂成莫逆交、忽於上月二十日之晚、竟告同時失蹤、

從軍去志詢可嘉

當上月二十三日之下午、琴在門口刺繡、阿鳴來與語曰、我且覓死、琴愕然問故、阿鳴曰、近來四鄰對我時多誹語、上海將無我立足地、不如就死、否則亦祗有投身軍隊中、琴答云、爾我交深、留我一人在此、不將太嫌寂寞乎、欲去則同去耳、兩女相約既定、遂倩拆字先生各寫就書信一封、以遺老母、中有出門如不得意、寧以屍骨還鄉之語、阿鳴携函藏房中梗桶旁之小籃中、琴弟則將函置於其母枕下、各在家中私取川資四五十元、於二十四日晚、以九時十五分車同行赴蘇、抵蘇站已在午夜、兩女以從未到過、不辨路途、由車夫拖往新閶旅館、開三十六號房間宿矣、

還結婚芳心搖搖

時適有當地醫士顧松年、假該旅館娶濟良所中女子江東福爲繼室、延住居齊門天后宮橋西北街七四號亦爲醫生之許鑑鶴證婚、許年三十七、妻故、遺有三子、老母年已七十一、許饒於資、病者就診、僅取號金錢二百文、時又有賀客高駿人、住蘇城莊家橋、已婚、在距蘇十餘里之里口爲小學教員、人極漂亮、與許鑑鶴尙屬初交、當笙歌迭奏、賀客盈門之頃、鳴與琴在房中憑窗俯瞰、其視線不期與高許兩人時相接觸、兩女子芳心微禁、高許神魂亦搖拽矣、

敎員應召上樓來

鳴與琴抵蘇之翌晨、即詢旅館中茶房曰、蘇地有女子投軍處乎、茶房以兩女荏弱、舉止備極浪漫、不類耐苦者、以爲戲也、置未答、傍晚兩女又喚茶房李志渭來、曰、居此苦悶、渴欲雀戰、有同癖者盍延之來、茶房雖不知其命意所在、姑頷之、以樓下有喜事、賓客極多、因以爲言、吻甫發、而高駿人竟雀躍應召、逕上樓入兩女之房、戲笑謔浪、縱談如舊相識、高乃邀兩女至樓下十五號房間、同博者除高及琴弟外、尙有高之二友、阿鳴則旁坐作壁上觀、八圈既畢、兩女返已室、而許鑑鶴則宿於十五號中、

出醫院各成好事

次日上午十一時、兩女曾出門一次、須臾即返、高駿人繼至、在樓下略事徘徊、匆匆又走、而兩女即嗁喚茶房算帳、追踪而去、茶房李志渭大疑、因稽報帳房毛堅忍、毛與許鑑鶴素識、以許曾與其事、遂假請診病爲名、以電話邀許、許至毛請同出、偵查兩女行踪、閶門外各旅館遍覓無有、旋在觀前城中飯店前、與高駿人相値、詰以兩女所在、諉稱不知、因又同返新閶、而阿鳴已有電話來請高往惠中旅館二十九號一談、高聞語、欣然而去、時已入晚、飯畢、高携阿鳴至民新社、同觀電影、後返宿惠中、琴弟則赴新閶覓許、同在十五號中、各成其好事焉、

訪醫生中途失散

許與琴一度春風後、即萬分熱愛、翌晨、許回家應診、琴竟忽忽若失、遂倩高駿人陪送探視、阿鳴亦同去、抵許家、各出掛號錢二百文、諱言診病、暢談移時、許請琴弟先回、琴謂來路已迷、欲許同往、許以診忙未應、代爲雇車三輛、中途高與阿鳴之車忽失所在、琴乃一人返居新閶、連日探訪阿鳴、而阿鳴終於不見、

見廣告驚恐遄回

高與阿鳴自許之診所出門、即折入裝駕橋巷高之家中、同宿三宵、至上月二十九日、高見滬廣告中、有上海西藏路四十九號蕭鏡松之十九歲童養媳素貞走失、携去鈔票六百元、及金飾衣服甚多、指爲被阿鳴琴弟二人所誘拐、高據以詰鳴、鳴大恐、急赴新閶與琴商返滬之計、琴戀許正熱、且誓婚嫁、執不肯、鳴逼之再四、乃於三十日晚趁七時半車來滬、

花園中驚鴻一瞥

時値五卅戒嚴、到滬時、兩女已不能返閘北家中、同宿於二馬路中南旅館、至三十一日、兩女恐家中詰責、不敢遄返、先往神仙世界覓琴之堂兄弟、探問消息、但未相遇、乃轉往新新屋頂花園遊玩、時有衣服極都麗之三少年、見兩女年輕而貌頗可人、緊隨不捨、且時以謔語相加、兩女殊不怒、間或報以淺笑、事爲該公司茶役楊某所見、楊與兩女居同里、且知失踪之事、趨前詢曰、汝母覓爾殆遍、爾兩人乃在此逍遙自得耶、兩女曰、余儕方自家中來、汝不見所穿衣方更換乎、楊曰後隨之三少年何人、鳴曰此地爲遊戲場、我儕年輕、遊客胡調、固無足怪、兩女雖巧辯、楊終不信、一面報告帳房、勿任兩女出場、一面泡茶請兩女稍坐、已則乘脚踏車飛報阿鳴之母、迨楊與吳母趕到、兩女已失所在、詢之帳房、謂由一老嫗領去矣、

蕭媳攜逃誣誘拐

兩女之母自失女後、即於床邊廁側發見遺書、四出探索、踪跡杳然、方事煎急、而住於北西藏路四十九號蕭鏡松之養媳陳素貞、亦忽傳於同日捲逃、鏡松指爲鳴琴所誘拐、且以蕭之妻妹爲證、謂於出走之日、曾見三人相聚作耳語、故除赴警局報緝外、日往琴家吵鬧、時被毆辱、琴母不堪其擾、且又無法證明其女之冤、乃日往各遊戲場偵察、至於三十一日晚、在新新相遇、當時該場帳房以與琴母相熟、遂任其領去、至鳴母到時、愛女又復隨嫗去矣、

消息到門庭若市

琴母領兩女出新新、恐蕭家聞訊、先至北火車站新成里琴之姨母家暫避、而鳴母則已奔往琴家守候、蕭家之餘、遂人便告其女在新新爲琴母領歸之情況、事爲蕭鏡松所聞、趕往詰問、大肆咆哮、轟動鄰里、觀者塞門、琴家檯桌之上、均擠立閒人、一陣亂打、叫囂聲與呼痛聲齊起、觀者恐釀禍端、狂鳴警笛、崗警聞聲趕至、於是將一干人帶往公安局、

趕到蘇州去捉人

四區一分所中將兩女再三盤詰、琴弟膽怯、供不擇言、竟謂與素貞同往蘇州、貞與其戀人王某同宿一宵後、王不辭而去、貞曾在房內悲啼後、遇許鑑鶴、將即嫁許云云、至前日中午、所長倪文彪派巡官吳鑫義、率同巡長紀有堂及巡警徐逢春、押同琴弟赴蘇、先至北區、會往許鑑鶴家、將許拘獲、許母年邁、見子被捕、哀求免解不允、旋在許宅查抄一週、卒不得素貞所在、至高駿人已赴里口、乃將其父秋庭拘押、着交其子、又分往新閶惠中兩旅館檢查循環簿、亦無素貞之名、新閶茶房李志渭、亦經拘到、據供、僅有兩女來蘇、鳴琴抵蘇之後、曾囑倩人代寫信函一封、收信人爲西藏路四九號前樓蕭家阿姨、但寫成而擱置未寄、諸琴弟則謂當出走之前、曾告蕭家阿姨、(按即素貞)渠堅囑無論生死、均須去函通知、該信寫就後、確未寄出、

素貞蹤跡仍杳然

以上一干人證、已於昨日下午四時、押解來滬、琴母已由王曉籟設法保出、素貞之姑彭氏、則在警所中、似瘋非瘋、忽哭忽笑、其情狀極爲可哂、但蕭家非富有、何以有如許金飾捲出、現在人究何在、頗屬一大疑問、此案將於今日解由公安局司法科轉解法院訊辦、聞琴家以乃女無辜受冤、將延請律師提起反訴、

三人同行 鎗殺其一

楊樹浦路暗殺案

有專門爲人挑撥之海州人梅仁地、四十歲、昨晚十時許、與友人二同行於楊樹浦路韜朋路附近、突遭兩暴徒開槍轟擊、兩友機警避去、梅則命中二彈、一在喉部、一在小肚子下、流血倒地、片刻即死、旋經楊樹浦捕房巡捕會見、將梅屍車送麥倫路驗屍所、候今晨報驗、

坍屋八幢

平時屢有怪聲　幸未傷人

法租界天文台路貝勒路轉角天文里口、有空場一所、原爲蘇州會館、現在會館已遷往閘北、場東留有空屋八幢、由一黃包車夫頭目吳姓者租下、陳放空車、尙餘空屋、則轉租與木作及紙棧兩家、而該屋等樑木已朽、且年久失修、暴風大雨時、屋輒搖搖欲墜、最近吳某又在屋角處建擱樓、使一般車夫居住、夜半人靜時、該屋屢有怪聲、昨日傍晚五時半、八幢房屋完全坍倒、聲震如雷、幸是時屋內無人、故祇被壓毁物件、損失約數百元、

打警察

力大如牛　賣瓜人押五天

四區公安局警士李玉山、前晨在烏鎮路站崗、天猶未明、其時有賣冬瓜之鄉人葛銀根、肩担經過、該警囑其在弄內稍候、而葛堅欲通行、制止不服、反而出口謾罵、警士照章執行禁令、拘其入局、不謂葛力大如牛、竟出手拒敵、幸得鄰崗之援助、始將其拘住、並將該警囚毆、解至局中、李警向署長陳述時、竟至泣下、可見葛當時之凶橫、奉判姑從寬葛拘押五天以儆、

截去一足

仍難挽救　慈母送衣慘死

寧波人馬憲孫、在太古公司大通輪船爲廚房、其妻馬樂氏、寓居華界小北門外民國路同興里二號、樂氏今年五十歲、上月卅一號上午七時餘、該氏手持衣包一個、至法租界敏體呢蔭路南褚家橋乘十七路無軌電車、擬至澄衷學校交其子、乃其時車已打鈴開行、樂氏仍欲跳上、以致跌下、軋傷左足、由捕送仁濟醫院醫治、經醫生將足截去、詎延至昨日下午三時、傷重身死、

續獲男女綁匪

昨日公共租界捕房、又在新閘路卡德路附近、拘獲男女綁匪兩名口、詳情續誌、

今晨杜美路汽車闖禍

水泥電杆斷爲數段　夫婦兩人性命危險　西婦亦幾蹈其覆轍

今晨一點鐘、寶昌路發生汽車傷人案、先是有寧波人蔡得榮、在馬立師大沽路五百三十一號開設鴻興汽車修理公司、住宅在新大沽路、昨日傍晚蔡約友人江姓夫婦、在家晚餐畢、由蔡駕乘自備之六〇八四號汽車、往外兜風、蔡自已司機、車行甚快、中途至某跳舞場一次、迨返、已今晨一點鐘、車從徐家匯馳歸、經過寶昌路杜美路口、因晚餐時飲有多量之酒、頓時醉眼朦朧、車頭撞於電車站之水門汀電燈桿上、電桿折成六七段、汽車上之葉子板玻璃汽缸等、完全撞碎、江姓夫婦二人、受傷甚重、男在頸部、女傷太陽穴、流血甚多、經送廣慈醫院救治、生命危險、而蔡獨無傷、是時忽有一西婦、亦駕坐一汽車、適從東面馳來、幾亦撞于電杆上、幸西婦機警、當場停車得免危險、聞此處電杆、方於前日修好、前曾撞毁至十五六次之多、

十五歲女工 幾被姦污

工廠司帳用奸計

住居麗園路振明里八號吳銀生之女鳳秀、十五歲、向在某陳皮梅廠做女工、前日爲同廠女工楊陳氏騙往北市、領至某旅館、該廠司帳李嘉毓已先在、竟留鳳秀在房內、希圖姦污、鳳秀盡力掙脫、飛奔回家、其父詰悉其情大怒、遂赴二區公安局控告、拘到楊陳氏、訊問之下、供認係李嘉毓託謀、昨經孔署長派探將李拘獲、申送市公安局訊辦、

玻璃管梗生殖器中

病人控告醫生　候派博士檢驗

溫代榮在法公堂刑庭控稱、民人前因身體內部患花柳病、故至治下海格路中國紅十字會醫院求治、當由中國醫生王永仁診治、不料王醫生指爲外科病、卽用玻璃管將藥水由陽具尿道注射、豈知藥不對症、且將玻璃管打斷在內、當時血流滿地、民人痛極倒地、當時有同室病人等見可證、嗣後民人另請張姓醫生診治、渠言所有毒質、俱被關入內部、並未發散、今有張醫生之證書及一切證據呈鑒、被告既失醫學上經驗、貽誤病人、求請訊究外、追償損失云云、被告由聘吾克律師代辯、被告係醫科大學畢業、對於醫學上頗有經驗、原告至被告處求治、已有四星期之久、病症甚重、迄今仍在被告醫院中療治、直至傳訊時、始行離院、所有醫費、分文未付、所控各節、完全捏造、求請明察、被告稱、原告之病、吾用三種辦法治療、一服藥、二打針、三治法、最要在使通便、現今原告所控完全不實、請察、中西官發論改期候派法國醫學博士張登仁檢驗、驗費五十兩、暫由原告交付、聽候覆到再核、

借椅流血

婦人肚腸突出　山東人野蠻

住居華德路申新紗廠對面八百十二號之山東人沙秀成、前日午後五時半、與同居甬婦妻任氏李任氏借用椅子不遂、互相口角、詎沙怒不可遏、頓起惡毒之心、在臥室內取出小刀一柄、將妻任氏腰際猛戳一下、立時倒地、肚腸突出、在血泊中已不能言語、而李任氏手背各部、亦受刀傷、鄰人聞呼救之聲麕集、見沙手持利刀、凶猛異常、均未敢上前、移時、楊樹浦捕房探捕聞警到來、將沙擒住、奪下凶刀、一面將受傷之兩氏車送廣仁醫院醫治、遂將沙秀成連同兇刀一柄、帶入捕房、昨晨解送臨時法院、被告供稱、因一時酒醉、對於兩氏、並無仇隙、不過爲借用椅子不允起釁、伊等將我辱罵、並用木頭毆我等詞、推事諭被告押候兩氏傷愈再核、

緝私隊長吞土

劉玉奇解訊

充當緝私第二營隊長之劉玉奇、勾通江蘇省禁煙局之稽查串合眼線郭春寶、在航行滬漢班輪吳淞號上查獲川雲煙土十餘包、劉侵吞五包、餘則該稽查眼線等表分、事爲該營營長鄭大葆聞悉、將劉玉奇押解緝私局、昨發緝私執法處研訊、

形形色色

台州拐犯

住居光復路八百〇二號之台州人林松寶、前年八月間、在原籍拐海門人林紅淸之十二歲女林阿鳳來滬、價賣與人、當由林報告該管官廳請緝在案、昨日被在嚴嘉路三百〇三號某茶館內將林拘獲、帶入哈爾濱捕房、押候解送臨時法院訊辦、

竊衣捕獲

本邑人呂阿周、於上月念八號下午二時、串黨至海寧路一千一百十號宋文龍家、竊得値洋二十四元之灰色嗶嘰白羊皮袍一件、捲贓逃出、昨經包探周小棣將呂查獲、吊出原贓、帶入虹口捕房、押候解究、

貨車失竊

滬杭鐵路前晚六時五十分、由閘口開滬之臨時貨車、由茂興恆轉運公司代客承運春繭一百〇八包、駛經明星橋與新龍華間、車門鐵鎖被人撬開、至新龍華始覺察、已被竊去繭子十包、價約値四百元、茲已報告查緝、

氣象

徐家匯天文台昨日報告云、天氣尙佳、復有西南風、氣壓高而穩、氣溫最高八十五·二度、最低五十八·六度、預測今日天陰、風向不定、中國沿海風靜有霧、

施再春出險後

神志有呆迷之狀

施再春被綁救出一案、迭誌本報、茲聞施年逾花甲、經此大恐怖、自出險歸家後、即寒熱交作、據醫生診斷、其心臟確大受震動、故其神志時有呆迷之狀、已於日前管住醫院醫治、並聞家屬亦均搬回原籍、

沸油燙死嬰孩

凶手在杭緝獲

住居歐嘉路十四號劉金生之妻劉洪氏、四月一號上午十一時許、手抱五個月小孩小金四、往梧州路一四一八號屋內之大餅攤上、向淮安人陸大章子索取欠款、詎陸非但不還、反出言不遜、致彼此爭吵、當被陸將熱油潑在孩身、醫治無效斃命、已誌前報、茲悉捕房前日派探至杭州、將陸大章子拘獲、提回捕房收押、昨晨解送臨時法院、經推事略訊一過、諭陸大章子還押、候改期查明再訊、

搜出手鎗子彈

昨日傍晚五時許、有華人某甲、從閘北至租界、行經麥根路橋時、巡捕見形踪可疑、上前檢查、當場在身邊搜出手鎗一支、子彈二百餘粒、即行帶入捕房暫押、

馬路忽然低陷

升高機吊汽車

昨日下午三時二十分、有工務局之滾路汽車、駛至共和新路口、馬路忽然低陷、後輪陷入泥中、愈陷愈深、司機人見勢不佳、即從車上躍下、奔告工務局、用升高機前往吊起、據該處人云、從前該處一帶、均係用垃圾填塞之河浜、歷年既久、垃圾腐爛、底下空虛、故時有地陷情事、不足爲奇云、

十八年前上的當

嫁了聾·啞·癱·駝·的丈夫　翁有獸行　姑又虐待　婦人訴請離婚的理由如是

寶山婦人陳王氏、具狀投地方法院訴稱、於十八年前二十歲時、受媒愚弄、嫁與閘北廟西夏家宅陳愛寶爲妻、詎過門後、始知夫壻不僅粗蠢、且係耳聾啞吧瘋癱駝背、而姑又虐待、翁則圖逞獸行、因於二十七歲回至母家、民國七年十月、憑任炳生王兆林楊竹士孟北南書據離婚、去年忽熾於火、爲姑氏探悉、誣指捲逃、控於四區、但此種婚姻、本不同意、故請離異等語、而被告辯訴否認曾離、並要同居、昨日開庭審理、被告不到、經推事訊問一過、諭被告未到、候再傳審核、

船上失踪

未發見遺書　日記者…

日郵船賀茂丸、由歐洲回、於一日上午三時許、抵淞口、泊至五時許、忽有一船客失踪、客名高島正兒氏(三十歲)、係搭二等艙、進口後、船長即以此事報告日總領事館、於午後派員赴船上檢查遺留品等、高島氏近在南洋、任爪哇日報記者、遺留品僅現款八十元及皮篋鐵箱、未發見遺書、

盜跡

劇盜連開九鎗

搶金表奮勇欲擒　擊傷張錫元手腕

本埠城內姚家弄南首三十六號張錫元所開之張萬興圓作店、昨日上午七時許、突來盜匪兩人、在該店門首徘徊、適該店主張錫元有事外出、甫至途中、該盜匪即出其不意、上前將張所佩之金錶一只搶刼到手、正欲圖遁、張即奮勇上前擒盜、該盜即袖出手槍、向張轟擊、共開九槍、張氏手腕被擊一槍、受傷倒地、盜乃乘間逃逸、張錫元旋經車送十六舖紅十字會醫院醫治、

警報

▲菜市街　法租界菜市街一九二號弄一九〇號晉泰福茶葉莊、昨晚七點時、突來盜匪四名、刼去鈔票三百廿二元、又皮衣金飾等物、共値洋五百廿三元、攜贓而逸、

緝獲

◆十六歲匪徒攔刼金飾　住居城內典當弄三十一號內之朱方氏、昨日上午八時、抱一小孩出外、行經廟前街、突來一匪、將小孩所懸之赤金兎一只搶刼而逸、該氏即喊捕盜、經該處崗警上前捕獲、帶入該管一區二分所、匪供名蔣金寶、年十六歲、常州人、所長以該匪膽敢白晝行刼、不法已極、當即備文解送總局究辦、

審訊

□三處緝獲五人押候再訊　新閘捕房包探張安康、偵悉九江路五百八十五號同慶公客棧十五號房間內、有盜匪匿迹、遂稟明捕頭、於昨日上午一時許、協同華探目范德孚、包探韓華亭、西探台維司密往、按址拘獲盜匪張阿寶、女子李三媛兩名口、抄出手槍兩支、子彈十三粒、繼又在山東路一百六十七八號華球旅館六號房間、續獲同黨胡阿二一名、帶入捕房、供出尙有同黨匿迹浙江路七百十七號鳳翔鞋店樓上、中西探復往拘獲黃根桃、女子陳阿毛兩名口、提回捕房、於十時許解送臨時法院、即據中西探按訴破獲情形、要求延期、俾便調查曾否犯案云云、推事核供、諭各被告還押、候改期查明再訊、

□姚如生供爲婦人所誣告　住居斜橋永吉里四號之劉李氏、曾於上月廿七日在公共租界被匪徒十餘人刼去金耳環等、昨日劉氏在城內小世界門首、忽遇向在南市長順鴨行之甬人姚如生、即行上前扭住、交由崗警一同帶由十區二分所、據劉氏供稱姚如生即係被搶金飾匪徒之一、據姚供、向在該行經商、實係劉氏誣告、當以供詞各執、遂一併解送總局核辦、

張金中判決處死刑

王彬無期徒刑

盜匪張金中王彬兩犯、(係禁煙局護緝隊兵士)前與在逃之何某、搶刼小南門安定典當、張犯並開槍擊斃巡警岳鵬書、本案昨經地方法院、宣判、張金中處死刑、褫奪公權全部終身、王彬處無期徒刑、褫奪公權全部終身、王張金中王彬應返還安定典當大洋二百十四元、

美麗康

男女剪髮必備之珍品

美麗康質料精良芳香撲鼻青年男女每於早晨理髮之際薄施美麗康少許一加梳掠潤澤光華終日伏貼香留不散並能祛髮垢治髮癬脫髮重生硬能變柔誠美髮之珍品也

總店四馬路　分店鐵大橋

上海五洲大藥房發行

各埠五洲分店及各大藥房均有出售

南市政府代表來

油類特稅已經開征

商場行市

甬市政府代表來滬 接洽國貨流通問題

寧波市政府擬在甬舉辦國貨流通所、派代表董心琴來滬、向國貨團體及各工廠接洽、

英美煙事調解近情

浦東英美煙廠勞方爭執、經農工商局迭次調解、前日午復該局復召集兩方代表將未決各則繼續進行調解、結果、大致對於廠方代收工人會費一項、工會方面堅持依照英商祥生鐵廠辦法、一由廠方負責辦理、至工廠廠規、則由該局修正、

美大公司賤售牛價

四馬路美大公司、昨日賤賣牛價衣料刊佈後、各界紛至沓來、ททน應接不暇、自晨至晚、絡繹不絕、爲從來有之盛況、聞今日還續一天、仍售牛價云、

航海安旅工會紀念 今日開游藝會

航海安旅工會、定今日下午一時起、在西藏路寧波旅滬同鄉會舉行一週紀念游藝大會、節目有歌舞、京曲、新劇、魔術、雙簧等二十餘項、歡迎各界參觀、

靈道會書畫展覽

靈道會、徵集各處古今書畫多件、開展覽大會十天、今日起、至二十五日止、地點在三洋涇橋安樂宮內二樓、特別賽價、任人選購、

「清宮秘史」定期公映

大中華百合公司新出品、王次龍導演、王元龍周文珠主演之「清宮秘史」、剪接已畢、公映定於陽歷本月二十四日、首在中央大戲院起映、南洋之方面拷貝、刻已賣去數洲、

浦東之戒煙宣傳

禁煙總局宣傳委員會、上寶特區宣傳員張振剛、邀請同志、於昨日上午在浦東洋涇鎮張貼圖畫標語、懸掛警鐘、分發傳單三種、及禁煙畫報、下午一時、又在賽仁堂開演講遊藝、今日在浦東爛泥渡青年會舉行戒煙演講遊藝、所有遊藝、大多由爛泥渡青年會同志担任、

青年會員遠足蘇州

四川路青年會會員多人擬於本月九日上午四時啓程、步行蘇州、預料晚八時前到蘇、即寓閶門旅館、次日游覽蘇垣名勝、搭晚車返申、費用計洋二元、報名時預付、如知詳細、可至該會詢問、

浦東拘捕共黨疑犯 形似苦力二十二名

警備司令部浦東偵緝區據探報、浦東十六間地方四五兩號門牌內匿居大批共黨、昨日清晨四時許、協同長警前往、拘獲嫌疑犯形似苦力者湖北人周炎招、崇江人張三、徐國印、駱鳳林、施廣大、●通州人張錫林、張洪春、曹三、張同林、張本洪、魏振山、張九金、張本來、山東人呂得祥、●李長順、邵四有、宋金有、朱壽祥、劉九標、安徽人劉金新、紹興人陸雲祥、直隸人楊盛●等二十二名、一併解至花園石橋辦公處訊究、

華商電氣發給特賞 對加薪尚須考慮

南市華商電氣公司勞資糾紛將近作畝、自上月十九日在農工商局雙方訂立和解條件後、各無異議、昨日公司已按和解條件第一條、將十六年份欠薪之特賞發給各工友矣、聞資方對於加薪之辦法、尚須加以考慮、

籌款游藝會之節目

聯太平洋會、聯青社、中華麻瘋救濟會聯合舉行之籌款游藝大會、六號七號及八號、節目業已排定、六七兩晚游藝均於下午九時在博物院路光陸大戲院舉行、其節目第一部爲（一）舞蹈（林引鳳女士）（二）滑稽畫（曾毓榮）（三）凡亞林獨奏（林全盛）（四）Ascene From Oliver Twist "The Prisoner"（李時敏）（五）中國古樂（霄雲樂社）（六）趣劇（黃倩儀女士、黃仁霖）第二部爲郎德山之幻術、郎君此次之表演完全係新換節目、爲在滬從未演過者、八號之游藝、下午六時在戈登路大華飯店舉行、節目爲（一）含有裝表演、此節係一種戲劇之表演、描寫古代結婚之儀式及今代新式婚儀應行改良之點、扮演劇中人爲王志仁（飾老太爺）李時敏、（飾新郎）戴愨天人（飾新娘）蕭智吉夫人（飾喜娘）貢仁霖（飾贊禮人）陸梅僧（飾媒老爺）八[illegible]云、

油類特稅已經開征 該業仍在反對中

油類特稅局長郭曾基、分致各機關各團體、報告於五月二十一日啓用關防、六月一日起開始征稅、南市油豆餅業各行商、公函總商會、請爲轉呈省政府、於油豆上實貼印花一節應請緩行、一面各在門前粘貼否認標語、

徽寧同鄉會接復電

徽寧旅滬同鄉會、接得軍委會復電、勘艷兩電均悉、已計畫分區勸辦、故定於今日下午再開聯席會討論、

電影界空前盛舉 游藝跳舞會節目

此次電影界參與上海慰勞北伐將士大會、各影片公司之加入者有十餘家之多、已定六月十二號假卡爾登全部舉行電影界游藝跳舞大會、所有游藝節目、經該會游藝委員史東山接洽、共計節目三十餘種、並加入卡爾登原有游藝、節目中如女明星之清歌艷舞、新劇雜耍、男明星之武術國技、神牛怪劇、爲一時不易多得之傑作、愛國人士屆時踴躍購劵入場、既飽眼福、復聆清歌、而前敵健兒、則受惠多矣、

反革命案重審消息

中央特種刑事法庭所委推事官等、昨日仍假上海地方法院開庭續審反革命上訴案件、計上下午共五起、爲黨金根張明等案、所有傳審者、均係原告及人證、計有廿八名之多、聞仍將於星期一挨次續審其餘各案、

美軍官赴松展墓

本埠美僑駐美海陸軍官、循例於六月間赴松展謁華德將軍墳墓、本屆已定今日上午九時齊集新閘渡車站出發、

高昌廟拘獲逃兵？

閘北六十九師司令部、得悉有逃兵匿居南市高昌廟、特派兵士前往、拘獲工人模樣者五人、

五洲夏令藥品暢銷

四馬路五洲大藥房、夏令衛生藥品、如良丹、五洲花露水、亞林防疫臭水、地球牌殺蚊香、四時至寶露、急救痧藥水、五洲爽身粉、衛生藥皂等、近因外埠批發、紛至沓來、而本埠門售批發、亦頗踴躍、故該廠日夜趕製、尚有不及、聞禮拜亦不停工云、

中央派員視察黨務 今日考察五七八三區

中央組織部對於各級黨部工作、考察極爲認真、日前特派秘書張猶溥來滬考察、當由市組織部長吳開先陪同赴各區實地考察、計到一區二區三區四區六區九區、均由張秘書詳加詢問、考查登記情形、各區黨部亦多貢獻意見、對於經濟困難、及保障下級工作人員生活尤多致意、聞今日將繼續考察五區七區八區、

聘定各項專門委員 五月紀念會之進行

各界五月革命紀念委員會成立以來、即著手計劃進行各項建設事宜、勞工教育基金亦已開始徵收、各工廠認繳頗踴躍、昨經第二次執行委員會議決、聘請各專門委員協助進行、其人名如下、（勞工教育基金保管委員）宋子文●周孜德●錢大鈞●張定璠●顧馨譯●馮少山●林康侯●貝淞蓀●郭倩●（勞工教育委員）譚毅公●潘公展●張廷灝●傅若愚●劉湛恩●周致遠●顧樹森●（勞工階樂委員）胡鴻基●錢龍章●朱企洛●丁福保●周君常●汪企鉀●王一亭●（民衆圖書館委員）●陳伯鴻●王■五●李拔可●林煥庭●胡越●陳亡松●施公猛●陳寶人●吳開先●王駿成●余楷一、

馬志超約下月回國

國外商務調查員商學博士馬志超由美國紐約來函、已起程赴歐洲各國考查、定下月（七月）之末回國、

美容女子理髮所開幕

公共租界最近開設女子理髮所兩處、一爲神仙女子理髮館、在神仙世界樓下、一爲美容女子理髮館、在山東路愛多亞路口、（即滬鈎樂塊）、已於昨日正式開幕、全班理髮技師共十四名、均係上海女子理髮專科學校畢業、內容設備極爲舒適、

明日開會追悼張君毅

前市黨部工農部幹事張君毅、去年慘死、市指委會議決於明日下午開會追悼、

電影月報第三期出版

電影月報第三期今日出版、內容印刷、猷形精良、館內因於前兩期之供不敷求、本期特別多印、各大書局各大影戲院、俱有代售、或逕向仁記路三十五號六合影片營業公司購買亦可、

興業儲蓄券 變相彩票 捕房禁售

法租界總巡捕房、査得界內愛多亞路大利元匯利元等票店發售興業銀公司儲蓄券、此種儲蓄券、係屬變相彩票、昨派中西探捕前往各該票店抄獲甚夥、當即帶同捕房、

南京招商局長撤換

（民心社）招商局總局已將南京分局局長班與伯撤職、其缺任爲胡某云、

英人慶祝國王壽辰

今日係英王喬其五世六十三週壽辰紀念日、本埠英人有慶祝盛典、

王馥蘭任看守所長

上海地方法院看守所長殷中雄女士呈請辭職、業奉高等法院核准、茲奉委派王馥蘭女士（松江人）接任、於昨履新、

請罷化妝品特稅

中華國貨維持會根據第五次執行委員會議決案、電請財政部收回征收化妝品印花成命、以維國貨、又呈請工商部市農工商局修改征收證明國貨書證書費、以恤商艱、

劉許姻緣

劉紀文君許淑珍女士昨晚假座大華飯店舉行訂婚儀式、並宴請來賓、到者有蔣介石夫人宋孔二部長林煥庭陳公哲夫婦及一時名流女士、劉君曾在日本早稻田及英國劍橋大學畢業、現充總司令部經理處處長、許女士淑珍乃許鴻文君之女、在曼摩士、本期高才生、性情嫻雅、好美術音樂、兼善繪事、

李秋君女士潤格

尋尺 十元四尺爲止 條幅 減半 尺頁扇面每件五元 山水花卉人物同例 畳工細加倍 刻石 每字二元
收件處上海卡德路八十號李宅各大牋扇莊及時報館

商場行市

厘漸高拆頻鬆

▲洋盤 昨二日即夏歷四月十五日）滬市洋釐漸趨高翔、殆因銀拆鬆動、買氣頗盛、故價抬昂也、早市計開七錢二分〇六二五、比上日好起六二五、午市行價、爲七錢二分一釐七五、較前日收市加大一釐六二五、市場交易甚爲熱鬧、同業收解洋款二百萬有餘、鈔票現洋新幣等一二十萬、客帳以北路最爲湧滬、連日裝去約計一百餘萬、南路如鎮江蕪湖口等亦數十萬之譜、銀行交市三四十萬、小同行收兌鈔票以及匯頭現洋等計有一百萬強弱、

▲銀拆 昨逢星期六、銀行祇有上午半天營業、進出似淡、收解各種貨款單匯等款四百餘萬、華商各莊因小月底逢五比期、故出入較繁、計收解貨款支匯各款不下一千萬之外、銀拆頗鬆、早市轉帳拆息一錢四分、銀行掛牌小至六分、午市與銀拆只做八分、較前大遞減二錢、

外匯初長後縮

昨星期六外匯係以上午半天市況、匯豐掛牌初長後縮、早間英金長半辦士、美金長一元、印度加二元七五、和洋加二元半、法郎加念五元、坡匯小去一兩二錢五分、日金減一分、香港勿更、十一點四十分忽縮、計英金減二五、爲二先令八辦士七五、美金減半元、爲六十六元六二五、印度縮去一元二五、爲一百八十二羅比、和洋小去一元半、計一百六十四盾七五、法郎小十五元、爲一千六百九十元、坡匯加七五、計八十五兩、日金加半分、計七錢〇二五、香港仍爲七十六兩五錢、大條見長、匯兌未更、至於銀行內盤之價初似平軟、以後轉挺、幾有一種升出之勢、英美兩匯銀行初抑後出、洋商有先令結進、華商亦有[illegible]、[illegible]成交二三十萬元、市面華商投機者[illegible]出[illegible]、銀行心理[illegible]、不願[illegible]市況益強、[illegible]化莫測、銀行如住友三井正金[illegible]等有所買進、旋亦有傳出、華商銀行亦已賣出、成交之數大約四五萬元、金市飛漲十兩有奇、午收結果先令比上日計縮六二五、美金一縮元二二五、日金加二分、▲英匯內盤初聚後緊、計有七五上落、銀行交易頗形熱鬧、▲美匯內盤先硬後軟、計有一元半升降、交易不少、▲東匯內盤極穩極挺、早市平平、以後步高、午日間計有二分之高低、華商出而復進、交易興旺、人心易挺、

內匯挺秀

昨日華商銀行公會報告、國內各省匯兌狀況與前大相反、市面挺秀、交易不懈、各埠除水如京津銀洋匯及漢口洋例轉漲、惟川鄂重慶萬縣成都等銀元均見減削、餘仍穩住、計北京公砝升三兩、爲一千五十兩〇五錢、洋加一元半、計一千〇二十二元、天津行化升三兩、計一千〇五十八兩五錢、洋大一元半、計一千〇二十[illegible]元、漢口洋例升七錢五、爲一千〇二十五兩五錢、銀元期降一元半、計一千〇〇九元半、重慶平銀減十五兩、爲一千〇七十兩、洋降二十元、計一千〇六十五元、成都降十兩、計七百二十兩、洋跌十元、計七百十元、萬縣降落十五兩、計一千〇七十五兩、洋小去十五元、爲一千〇八十元、又本埠申行換天津電、即期行化升三兩一錢二分半、計一千〇五十八兩一錢二分半、

大條均長

昨（二日）據倫敦來電、大條近期已長一二五、計爲二十八辦士〇六二五、遠期長二二五、計二十七辦士八七五、（合英金二先令九辦士一八七五）美銀劃六七五、計六角一分七五、英美匯率未更、同爲四元八角八分三七五、英日一先令十一辦士、日美四十六元七五、英對滬則二五、爲二先令九辦士六二五、又本日路透電十點半來、日美計爲四十六元六八七五、小去另六二五、日英亦小另二二五、計一先令十一辦士三十二分之三十一、又電通電九點四十五分來、日美仍爲四十六元七五至八七五、日英出價一先令十一辦士、入價十一辦士〇六二五、市況平定、又遠期日美進價加另六二五、計四十七元一二五、日英加另三一二五、計一先令十一辦士一八七五、出價勿動、

標金暴漲

昨（二日）標金市況復見暴漲、早市平平、大條雖長、匯兌勿更、但買戶湧躍、不數於跌、英匯掮見既已放長、淺稍跌落一兩左右、是後陣市吞緊、華商出而復進、金價逐步上騰、竟漲起十二三兩之鉅、人心大振、各號交易熱鬧異常、元亨福昌悅字及順利等買氣活躍、大連帮進多出少、賣方大致散戶及套頭者、

紗市稍漲

▲現紗 昨日（星期六）現紗市況因金市銀拆均利於買進、客需雖少人氣較佳、市面因而轉穩、各牌紗祉來約漲二錢五分至五錢、昨日買交計牛莊帮鎮江西安慶內地蕪湖廈門等帮共進一百三十五十包、同行交易二百餘包、中新廠開出十六支人鐘二百包、價一百六十二兩五錢、廠絲現貨、茲列市價如下、

牌子	支數	價
寶福城	十支	[illegible]
鴻金	十三支	[illegible]
陽金	二十支	[illegible]
雙球鶴	十六支	[illegible]

▲期紗 紗布交易所十六支人鐘標準昨日了結、情形大異上日、忽起特別之漲風、因大阪棉市及漢口升勝、一般空頭補進也、附錄收盤如下、

月份	價	月份	價
六月	[illegible]	九月	[illegible]
七月	[illegible]	十月	[illegible]
八月	[illegible]	十一月	[illegible]

棉市驟挺

昨（二日）紐約棉市天時雖好、但被同業及紐鄂倫買進所抵消、計各月期大三至六個磅音、現貨不動、利物浦停市、孟買棉市呆滯無特色、大致缺乏買戶、計平茄爾大一羅比、奥姆辣及勃洛去均不動、大阪棉市各月期大五角至九角、本埠棉市始尚平穩、後以金價趨漲、美棉消息有利於多頭、一時人氣遂轉活躍、買風大盛、市況步步向上、紗布交易所漢標前市各月期不過五分上落、後市則各好起五錢五分至三錢五分、共成交四萬九千八百擔、各月期價如下、

月期	價	
六月期	三八●四〇	大●三五
七月期	三八●八〇	大●五〇
八月期	三八●九〇	大●五〇
九月期	三八●一五	大●四〇
十一月期	三七●八五	大●四五

▲現棉 交易略有做開、到貨未有、南市出數五千斤、北市二千斤、收價同前、茲將開出之花價列下、

大津花	永豫紗廠進	三六●〇〇 送廠 一〇〇包
靈寶花	申新紗廠進	四五●〇〇 送廠 四二包

爵臣氏二大靈藥

白斑藥 每瓶一元二角半 專治白癜風斑黃白癜風
黃藥膏 每盒七角半 專治一切癬疥
總發行處 外埠 [illegible]

市價一覽

六月二日 （禮拜六）

◉國外匯票

上海匯豐掛牌	[illegible]
英（倫敦）	二先令九辦士二五
銀行買進四月期	二先令九辦士〇六二五
銀行買進	二先令十一辦士

◉各國匯價 / ◉國內匯兌 / ◉金市 / ◉銀洋錢市 / ◉上海華商證券交易所 / ◉上海證券物品交易所 / ◉上海華商紗布交易所 / ◉上海麵粉交易所 / ◉滬南米市 / ◉滬北米市 / ◉現貨麵粉 / 船期

[illegible]

出口輪船報告

▲寧波班 六月二日 ▲長江班 ▲定海石浦海門 ▲崇海班 ▲穿山定海班 ▲通州揚州班 ▲福州班 ▲溫州班 ▲南華班 ▲北洋班

[illegible]

外洋輪船報告

▲門司神戶 ▲舊金山班 ▲西雅圖班 ▲英國倫敦班 ▲法國馬賽班 ▲德國亨寶班 ▲呂宋爪哇班 ▲世界班 ▲溫哥武班 ▲香港小呂宋 ▲孟買班 ▲意國郵船班 ▲神戶長崎班 ▲青島大連班

[illegible]

進口輪船報告

六月二日 禮拜六

[illegible]

戲院	地址	今天日夜開演
大舞台	三馬路	日戲：四貓換太子 夜戲：本國鎮高廷贊
上海舞台	四馬路口	日戲：鐵公雞 波亭 貍貓換太子 夜戲：三本四穿金扇寶
第一台	四馬路中	日戲：頭本將女大胡挖目 莫愁 夜戲：頭本開天闢地
共舞台	法租界	日戲：盜御馬 全本販馬記 南天門 夜戲：同惡報 打棍出箱 古城相會 寶蟾送酒
共和影戲院	西門方板橋	風流女皇
中華大戲院	法大馬路吉祥街口	如此巴黎
北京大戲院	北京路貴州路口	戰地鵑聲
百星大戲院	老閘子路北福生路口	民族血
虹口大戲院	虹口乍浦路口	亂世忠臣
夏令配克大戲院	靜安寺路	風流副官
恩派亞大戲院	法界霞飛路口八仙橋	馬振華
萬國大戲院	西華德路乍浦路口	海外奇緣
中央大戲院	六馬路台址原	鐵血將軍
新中央大戲院	北四川路海寧路口	再世姻緣
卡德大戲院	新閘路卡德路口	雙劍俠
世界大戲院	閘北寶興路西寶興路口	五女復仇
奧迪安大戲院	北四川路	可憐蟲
上海大戲院	北四川路	女色迷人
通俗大戲院	大東門小北門	小公子
卡爾登大戲院	靜安寺路派克路	肉體與情魔
東華大戲院	法租界霞飛路	狼衣